昌黎縣志

卷二
地理上
山阜
交通
河流
關隘

卷三
地理下
名勝
古蹟

中国科学院
图书室藏
植物研究所

中央人民政府
北京植物研究所
生物部
藏書
National Academy of Peiping

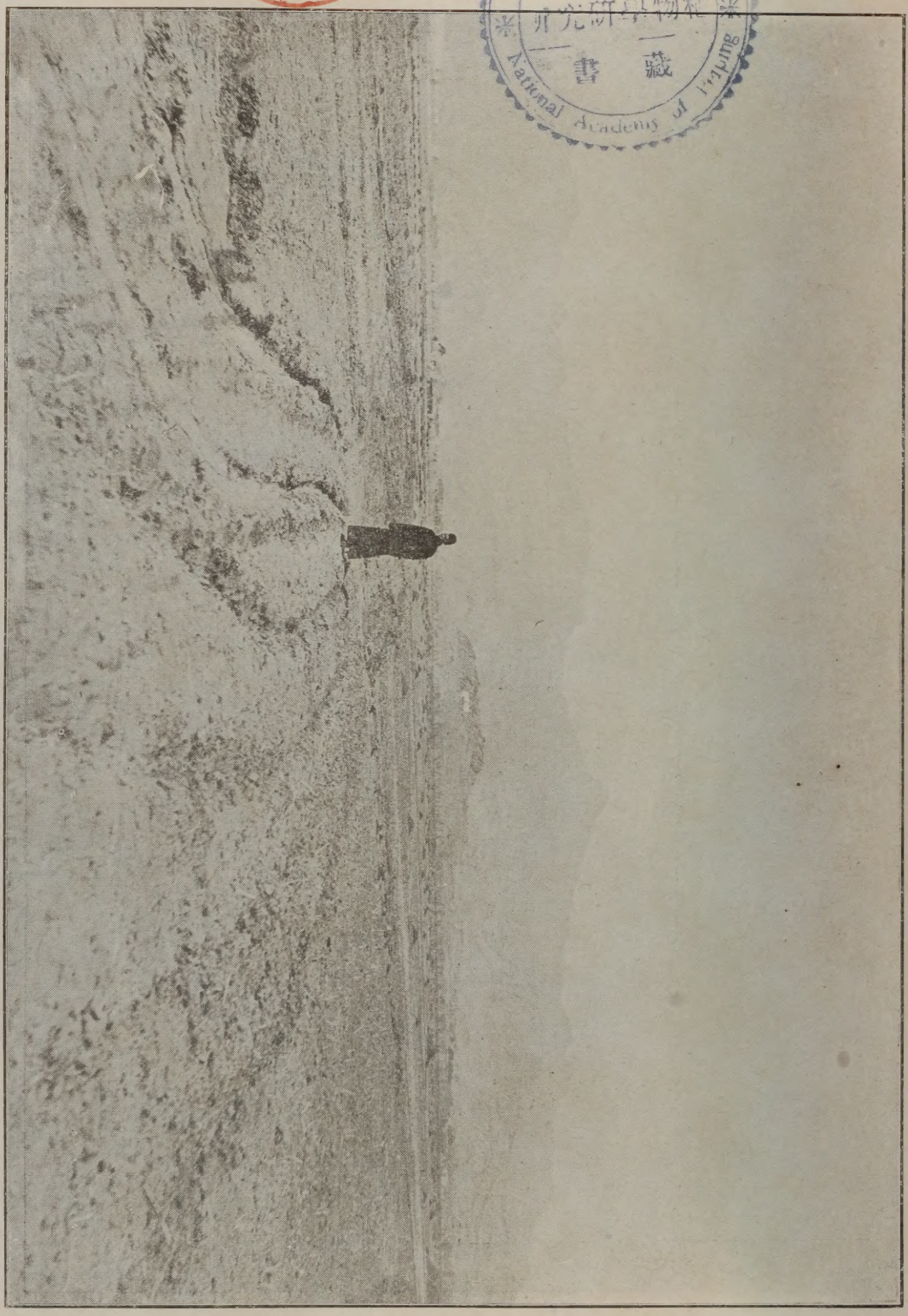

6513973

碣石名山正面圖之二

昌黎縣志卷二

地理志上

(壹)山阜

昌黎山邑也自北塞蜿蜒東南走至昌黎突駐作東西橫列形勢如錦屏峯之高石之峭邱壑之多林木之蓊蔚花草之美麗果品之饒富亦遂爲幾東諸邑冠

碣石山踞縣之北前後左右蜿蜒數十里名見於禹貢其巍峨爲幾東諸山冠而尤以縣正北十五里之仙臺山爲最高峯俯視岡巒起伏數十峯皆邱垤耳

古碣石辭古碣石者本禹貢冀州之域蓋今東南海運自海而北達漳河實出乎此予喜其符唐虞之舊制也勒之以辭

惟王建國實曰冀都北極之運萬邦作孚宮廷彤赫時彼中居士女和會隘鄙塞郛江橋白粲淮耜黃淤聿宮有漕竟海其艫偉哉

如帶渤海如沼縣城彈丸耳臺前寺其上石壁刻碧雲峯三大字旁署乙酉仲夏西秦徐可大書每字五尺許後頂有一石室係四塊巨石築成內有石像俗云五雷殿舊傳頂上有大禹伯益廟今圮無存惟前頂之天仙祠尚在

仙臺有二徑中間南面一石鐫天門第一四字下鐫解脫嶺三字天門第一上西壁北鐫天門海濤四字又上有地名把式場鐫天門第二四字東徑有黑峪溝長六里餘上頂險峻名閻王鼻鐫止水二字大二尺餘溝中四壁峭立千尋有瀑布泉中鐫削壁流泉四字其大如斗爲縣丞楊于芳題

歡喜嶺在仙臺頂半迤東登頂者至此如出中霤稍可望遠故名直南向下亂石交牙俗謂之閻王鼻兩山夾峽翳不見日長谿路滑濕濕陰陰水經注言碣石如甬道數十里者疑即此歟

碣石枕我海隅表此水道長爲委輸上蟠乾奥下結坤區割流殘
養披秀醫閭日月播盪星辰盤盂怪神罔象黿鼉龍魚鮪扶纜守
翼奮鱗驅番輩國用來通帝家自國有貢或河而渠或砥斯鑿或
絕或踰繭絲紈帛金寶象珠搜毫竭縷滿稠壓車剜茲米粟誠係
藏儲得一圭祚懸萬命軀漢乖轉輓唐戹征需於穆我后仰唐承
虞按之圖籍實以德符普天率土瞻戴罔渝偉哉碣石厥狀屹如
若柱斯植若丹斯塗溟漲如席濁渾以趨峭巉勒辭永代斯模

仙臺山俗名仙臺頂即碣石山也由南面登之去城十五里太行分派東來惟此與裂頭山景忠山兎耳山角山爲營平五頂當山頂有大石如柱形山之所以名也

明楊于陛於山腰刻仰止二字又鐫有凭峴一嘯四字金天會十五年有僧建臺四面立石欄絕壁萬仞上淩霄漢登之遠望長城

所謂大碣石斷當屬之山巔之仙臺頂而非山背之天橋柱所能當以其足爲海道行舟遙望之標準允恊於夾右之義也且地理志特標曰大碣石（驤城縣大碣石山在其西南卽正文舊府志以爲註亦稍誤）有大者當必有小者仙臺頂爲大碣石而其餘卽小碣石理亦或然史言秦始皇刻銘碣石門今仙臺頂之下不遠有二小山對峙其狀如門未知是否然又言二世至碣石悉刻始皇所立石則似始皇之銘別立石刻之如嶧山碑之例而非卽刻碣石之上他如漢武登之名漢武臺魏武登之觀海賦詩魏文成登之改名樂遊山高齊文宣登之隋煬帝登之賦詩唐太宗登之刻石紀功實卽仙臺頂之一山也但山高路峻南北隔越不能相通此所標去縣二十里乃至天橋柱之路非仙臺頂之路仙臺路在縣北十五里今既考眞又並列之於後（同治四年志）

案舊志今登仙臺者自南面二道其北面澗壑連延險陡陰滑並天橋柱之下人亦罕至眞有甬道數十里之形勢故登仙臺頂無北路

碣石山縣西二十里舊府志云今昌黎縣乃古三邑地謂黎縣及王莽之選武馮德也其爲碣石當自昌黎撫寧南皆是玆爲大碣石因天橋柱指之云此以天橋柱爲碣石新府志云山頂有石卓立如柱相傳爲天橋柱俗傳爲碣石然此石實不在山頂由雲峯之右稍上道路崎嶇人迹罕至海道望之不能見也此山卽仙臺頂之北面而仙臺頂則正在此山之頂實一山也石柱在仙臺頂之西北仙臺前臺後臺雖若分爲二而由南面視之形如覆鐘高可一里有餘通趾頂實爲一石而非累積所成聳矗山頂山高七里通仙臺頂計之殆將十里百里望之瞭然可辨可以爲大矣則

至於龍門一節凡河濱之山如華陰砥柱大伾皆著之而至於大陸以下不復言山大陸澤也過此地勢平衍無大山之隔閡故可播爲九河同爲逆河入於海文義本自明白使碣石果在河口禹貢當言至于碣石入于海矣則碣石之不在河口可知矣至兗州言貢道至島夷皮服夾右碣石入于河是碣石去河海尚遠故望爲標準夾之右乃可入於河耳使在河濱則禹貢當直言至於碣石入於河而不必言夾右矣經文自明而後人多生轇轕新府志於舊志大小碣石石壁字迹之說可信者皆删之而獨取此非夾右之碣石其亦未之思矣明郭造卿言遣人求始皇銘迹而無之此其所遣者果深心好古之士乎由此一端遂起疑惑抑思此地僻在偏隅且屢經淪陷安得有嗜古之士如嶧山之棗木傳刻瑯琊臺之包糠摹讀者相隔數千年其爲土石所掩沒後人所椎壞

碣石之疑一誤於王橫五百里淪入於海之說不思地至五百里豈能空闊無人並無所屬郡邑之名而漫言五百里乎況碣石爲大山即淪於海斷不能滅頂何至渺無蹤迹可見也禹貢導山言太行恆山至於碣石則碣石與太行恆山必脈絡相聯形勢相應舊府志以爲地理志既名爲大碣石必有小碣石則撫寧縣南一帶連山皆爲碣石其說近理且記石壁有五十四字爲石花所掩不可辨識又有明昌幾年四字乃申之曰碣石當有三此仙臺頂之碣石非禹貢夾右之碣石則仍信王橫妄說也再誤於蔡九峯作尚書傳於所引漢書地理志驪城縣大碣石山在其西南而自增河口之地漢書本無此四字也九峯生於南宋南北分裂何由知北方之山川形勢此不過以意爲之耳然碣石之必不在河口不在海濱不必繁稱博引即禹貢之文思之可曉然矣導河積石

路有改移則人不能至野火之焚燒樵牧之擊損山石亦時自摧裂較平地尤易湮沒也哉同志四年馬恂記

畿輔通志於碣石一條考證詳慎但因驪城屬右北平而肥如縣屬遼西以今地勢揆之中間隔斷遂疑樂亭爲驪城而樂亭西南無山不得已而信淪海之說不知驪城實爲撫寧今縣治轉徙近南故地似爲盧龍隔斷不能屬右北平然漢右北平治平岡在今平泉州地若由邊外一帶自可與撫寧邊外地相連肥如縣南一帶相連原不隔斷也

禹貢導山言至于碣石特以山之高大足爲標識者言之非必拘於地脈之連絡古今之斷斷以碣石爭者其故亦不在此也而在冀州之夾右碣石入于河所以爭者以爲九河必由碣石入海也於是有王橫之妄說而以無可指實之五百里淪之於海而蔡氏

風雨所剝落皆不可知泥是以求碣石未免執其末而忽其本矣仙臺之西有石柱高數十丈石色青白與本山不類下方有後人刻禹王繫船處五字妄造無疑王煦曾親至其下望上方隱隱有字迹而苔封不可辨或者爲秦始皇銘迹是耶非耶後有梯雲駕空者當能辨之案史記始皇所刻乃碣石門二世復有所刻卽門字思之則所刻銘亦未定在碣石之上舊志有兩山門峙疑其或者爲碣石門但空山崎嶇誰復能披榛剔蘚尋求古蹟如漢武登之而名以漢武臺魏文成登之而改名樂遊山皆此仙臺頂之一山既改山名皆當有所刻記唐太宗征高麗歸登碣石刻石紀功言刻碣石門者自是刻於門上言刻石者當是別立一石而今皆杳無蹤迹矣夫平地之祠宇寺觀傳爲唐以來所建雖遞爲修理班班可考而求唐時碑碣每百不存一而況深山遠代古今之徑

行然後可南轉以入於河然則碣石特取其遠望可爲標準不惟不必求之於河口並不必求之於海旁矣酈道玄言驪城枕海有石如甬道數十里當山頂有大石如柱形章昭以爲碣石其山則似今臨榆縣之角山然又謂昔在河口海濱淪入於海則亦未明夾右之義爲王橫之說所誤耳漢武帝紀注文穎云石在遼西絫縣絫縣今之昌黎縣也其說蓋與酈異酈所云之碣石誠海旁而驪城爲今之撫寧縣角山實在其東南顯與地理志相歧今昌黎縣之仙臺頂去海三十里猶之海畔也上有石柱高數百丈自海中望之矗矗高出可爲標識其地實當撫寧縣之西南夫輿地之書地理志最爲近古而可信則斷之以驪城之西南而碣石定矣乃地理今釋以爲求之於撫寧昌黎杳無碣石蹤迹其意遂以道玄文穎之說爲不足據而直以肇域志所言山東海豐縣有馬谷

直謂九河入海之處有碣石在其西北岸遂將執碣石以求九河而九河茫然碣石愈杳然矣夫兗冀諸地本無此石而援濡易諸水中高不與河通之故駁九河之必不能從平州之境入海其說誠然乃因九河之不於是入海而遂舍平州以別求所謂碣石則大誤也夫戰國策常山九門之碣石人知非矣而蔡氏集傳引漢書地理志驪城縣大碣石在其西南而實以河口之地平州之南烏有所謂河口者哉是蓋未深繹夾右之義也善夫孔穎達之說曰導河入海傳云入於渤海也計渤海北距碣石五百里禹貢行碣石不得入於河也蓋遠行通水之處北盡冀州之境然後南回入河而逆上夾右者夾行此山之右則碣石非河口之地審矣蓋海道浩淼必望大山之特出者以爲標準海過平州趨南瀛渤之間地勢坦衍千百里中無大山可望故必以碣石爲準而夾右以

寶坻縣樂安亭今之樂亭縣然則由泉州渠而糧運誠於行故道爲便漕而歸從故道則昌黎之碣石相去至近東臨之以觀滄海亦宜矣同治四年縣志

秦始皇碣石銘云遂興師旅誅戮無道爲逆滅息武殄暴逆文復無罪庶心咸服惠論功勞賞及牛馬恩肥土域皇帝奮威德併諸侯初一泰平墮壞城郭決通川防夷去險阻地勢既定黎庶無繇天下咸撫男樂其疇女修其業事各有序惠被諸產久並來田莫不安所羣臣誦烈請刻此石垂著儀矩

魏武帝碣石篇云東臨碣石以觀滄海水何澹澹山島竦峙樹木叢生百草豐茂秋風蕭瑟洪波湧起日月之行若出其中星漢燦爛若出其裏幸甚至哉歌以詠志

孟冬十月北風徘徊天氣肅清繁霜霏霏鶤鷄晨鳴鴻鴈南飛鷙鳥潛藏熊羆窟棲錢鎛停置農收積場逆旅整設以通賈商幸甚至哉歌以詠志

鄉土不同河朔隆寒流澌浮漂舟船行難錐不入地豐籟深奧水竭不流冰堅可蹈士隱者貧勇俠輕非心常歎怨戚戚多悲幸甚至哉歌以詠志

山即古碣石且援劉文儒之說以爲合於禹貢入河入海之文則尤爲武斷獨不思碣石果在山東班氏豈指千里外杳不相及之山以爲右北平驪城之封域乎推原其故殆不知古之驪城今析臨榆而求於今之撫寧而驪城無碣石矣又不思海道標準之山不必附在海旁而問諸海濱灤縣無碣石矣於是泥河口以求碣石而夾右之義亦晦矣豈不誤哉昔曹孟德之伐烏桓也蓋嘗臨碣石而賦詩道里所經夫豈海豐之馬谷所可假者或者曰操自無終回軍上徐無山出盧龍口經白檀歷平岡涉鮮卑庭東指柳城然操之進軍本以故道之海濱洊下故用田子春計履險蹈虛以乘烏桓之不意至戰勝而歸何必不從故道方軌徐行以就其安而便糧運者且操將伐烏桓預鑿泉州渠以通運胡氏三省以爲泉州渠東至海陽縣樂安亭南與濡水合而入於海泉州今之

音踞齒其左右肩五峯筆架峯其左右臂也舊有香山書院今廢

紗帽山縣北八里仙臺頂麓寶峯臺之右與香山東西並峙

寶峯山卽寶峯臺臺在仙臺山麓香山紗帽山之中卽水巖下院昔有井七十二今存者十餘有寺寺前得月亭爲遊人憩息之所上多題詠寺前有八棱石幢爲前代古物

踞齒山卽踞齒崖又名翠屏山在仙臺山右高亞於仙臺而他峯弗逮也

西五峯在仙臺山左亦支阜也距城十二里高稍亞於踞齒山亦爲踞齒外之巨臂北峯名平斗東峯名望海西峯名挂月東北峯名錦繡西北峯名飛來東峯削壁上有深洞又有一峯宛如浮圖名藥師塔　峯前有韓文公祠圓通寺右側舊有石壁如

神龜雖壽猶有竟時騰蛇乘霧終爲土灰老驥伏櫪志在千里烈士暮年壯心不已盈縮之期不但在天養怡之福可得永年幸甚至哉歌以詠志

明李攀龍碣石篇云碣石中怒滄海北倚元氣吐欲若偃若起長風相薄跳波千里懸流冒顛天漢外紀地軸高標轂轉白日與齊俱入與汨俱出

委蛇者河千里一曲方之舟之匪蜀伊粟太行詰曲西北是經車轍馬迹曰不遑寧於鑠聖人依其在京差次吏功郡國以成羽翼未就鴻鵠徘徊神龍失水螻蟻所裁珠不暗投劍不倒持能弗用利勿處於疑高才者妒匪但其人逃名避世以保其身

天橋柱俗亦名棒槌山在仙臺頂下偏西距城二十里石柱高聳從西面望之如石塔然即十景之天柱淩雲

山心洞在龍潭下百步有巨石大如夏屋石底有穴可容百人

香山縣北八里在仙臺山麓寶峯臺左峯勢秀削其後即陟龍潭道也舊志云峯後有庵果本繁嘉潭水直噴其左水流一里入地五里至龜石橋復出爲地橋去縣八里蓋碣石環城爲屏觀

黑鷹峪縣北十里兩山壁立西面清泉細流

桃花峪縣北八里下二里卽杏樹園方春桃杏花開爛漫如錦繡

亮甲山縣東北十里五峯南

三角山縣北四里山上有坡最平漫一名平頂峪卽亭泗澗北石城山

藥局山縣北三里秀石錯峙古有異人採藥於此

桃花山縣北四里上有洞其下石壁有泉亦名桃源

千佛山一名饅頭山縣北四里東壁旁鐫十八羅漢像中鐫觀音像形神活現西對板石山元人張勗題曰蓬萊第一關往來諸山所必由也

白石山一名板石山縣北四里東與千佛山相對下有釣魚臺

三神山縣北三里上有石砌三神廟亦曰山神廟爬虎洞在其北

洞形俗傳若要洞門開還得劉九來范志完因與已小字相符遂鑿開後改劉九洞爲范公洞洞下石隙出泉水光清澈石壁鐫澄光二字

廟後有井三形如半月味甘列壁上鐫玉液泉三字俗呼菩薩井懸崖上有豎鐫東洋砥柱四字每字約三尺筆力蒼勁再橫鐫泰山北斗四字每字亦三尺餘皆崇禎辛已中州范志完題

廟門外東面石壁鐫有白雲鄉三字大如斗邑人崔樹寶題

東五峯與西五峯相連縣東北十五里形如筆架秀絕人寰

高冠山在鋸齒山西高亞於鋸齒山

筆峯山亦名尖山縣西北十里高插雲表

駕鰲山縣西八里

臥虎山縣北五里形似虎故名

石門峪縣北十五里

大同山縣北十八里

西山縣西二里因對東山而言故名西山上有三官廟今圮下有水橫截山麓東清西濁

磨磴山縣西三里其石可材

午山縣西五里

紅山與午山相連

石門山縣西五里兩山對峙

蘑菇山西山後縣西北二里

石窟峪縣西七里一名石佛洞又名混沌洞深二丈高倍之寬四五丈山頂有方石一丈五尺寬二尺名玉硯池

虎皮山縣西十里一名虎牢關石蹲似虎色蒼黃故名

東山縣東二里一名圍山前有石南向形如屏嶂

螞蟻山縣東二里上有關帝廟三官廟魯般廟

野湖山縣東十里

兩山縣東北八里兩山相峙故名

樵夫山縣東十二里其山聳立山畔兩石窟可容數百人

正面山一名正明山縣東北十五里

聯峯山縣東北二十里左右裒十餘里一曰海眼山石洞有泉潮汐應候

長峪縣北二十五里

達摩峯縣北十二里五峯後左有石乳垂數尺瀝瀝然旱不涸冬不冰

觀音山縣北十五里仙臺之北有二峯其巖有古洞今莫知其處

土人號爲狼洞是山與正西龍山遙遙相對圍山峙其中形如蜘蛛人稱爲二龍戲珠云

平頂山縣西北二十五里由鳳凰山右翼攀躋而登形勢寬敞有平壤百畝近有人試種五穀土性沃饒但畏山風搖落且不耐亢旱

中峯山縣西北二十餘里頂有淨影池

牛心山縣西北三十里在絕頂山麓西接孤山果木甚多

孤山縣西三十里上有雙峯寺木多松柏橡栗

金礦山縣西北三十里東接孤山樹多松柏性質石山戴土產金砂光緒中葉有人於山西麓開採金砂今停辦矣

駱駝山一名白草崖縣西四十里北接落船山南連書院山上有朝陽菴崖下即木井衙樹多胡桃

安山縣西三十里一名九龍山係陽山分支上有觀音廟廟後有
水池冬夏不涸味甘冽火車站在其南繞灣河經其下清峯寺
在其山畔
衡山縣西北十里
鳳凰山縣西十八里峯如鳳首兩翼軒翥舊志云上多奇花名穿
花鳳今無山右有堡險可避兵名鳳凰城
道者山縣西北二十里其上舊有道者寺故名山麓有雲峯寺
元宋綱題道者山詩云茲山介平營時與太古存碣石拱其側水巖何足論東北譬無閫羅列爲弟昆
井峪城西北二十里仙臺西崖下四圍壁立松蔭蕭森翳不見日
入夏尚積冰雪即井峪松風
桃峯山縣北二十里
行龍山縣西十五里蜿蜒如行龍故名有石洞狹而長深不可測

臥牛山縣西六十里

荆山在書院山北

書院山縣西四十五里兩岡合抱環列石屏屏下朝陽洞覆石如厦一小井深不滿尺嵌石屏冬夏不竭井西大石壁立鐫夷齊讀書處五字苔痕剝蝕摩挲可辨

長山縣西六十里唱家石門北莊坨莊西山東麓有石陡立高丈餘俗名撐虎石

六音山縣西五十里唱家石門東山西爲靖安堡山東爲蛤泊堡因山中有雲居寺飯聖寺香蓮寺白衣菴胡家菴藥王祠故名

大金山縣西六十里在釣魚臺北迤東名千坡嶺王家溝其陽山北爲盧龍縣山南爲昌黎縣

七嶺山縣西六十里一名磨山在張家石門西係武山一脈

茶葉山一名嵯峩山縣西北四十五里係陽山分支在墳山東南上有草茅菴迤北二里許至劉家山抵撫寧界

團山縣西五十里上有古廟山北有莊以山爲名是山孤秀拔拖樹木寥寥火車行其北崖下與曹家柳河之團山名同而脈別

墳山縣西北五十里西面爲陽山盧龍縣界所謂陽山列屏也產蘋果花紅最多

龍山縣西六十里上有塔下有蓮池百畝今改爲靖安社去山十里有蓮池今墾爲地矣

明孟秋詩七載龍岡始一攀春風送我入仙關千迴灤水歸溟海萬樹蒼松點翠山日出扶桑雲塔曉陽來盧谷彩禽閑山靈應識遊人意每到峯頭嘯咏還

東拉虎山縣西六十里西面有離兒寺北對毛山東爲莊坨石材可作磨礎東北有石塔

牖爽塏可容二百人又有小者十餘穴最幽勝者曰金鰲洞曰
水洞曰織羅洞世亂民多避兵於此
分水嶺縣西六十里
牛眼山縣西五十五里
西拉虎山縣西六十里東南二峯下側瀼河其後孤石直立即一
柱峯也
落船山縣西北五十五里在黃嶺東南有望海寺
絕頂山縣西北二十五里俗名老絕頂高亞於碣石山在平頂山
北蒲子峪在其下
(貳)河流
昌黎水之大者曰瀼河曰飲馬河瀼河即水經之濡水飲馬河即
漢書地理志之賓水二水相較瀼河之患大飲馬河之患小初無

駐蹕山縣西七十里世紀唐太宗伐高麗還此山刻石以識威德郭造卿曰按史記帝自命名駐蹕山在遼東安市城著作郎敬瑤謂鑾輿不復東是矣帝征高麗至孟冬班師太子奉迎馳入渝關太子迎於道左相見爲歡因在道左登紀功德耳未嘗遊幸至海隅茲名駐蹕或魏文成帝改樂遊山築壇紀行於海濱後人誤傳爲唐太宗也

武山一名五山縣西七十五里綠水青山盡歸一覽東接書院山西臨灤河南爲石門北近釣魚臺出青石最宜碑碣案舊志云絕頂四望邊城在目有古壘遺迹查邊城在北者青山口屬撫寧界桃林邊城口屬盧龍界山重水複道里迢遠難見邊城至云古壘迹今已無考矣在武山西壁立千仞頂分八字洞在腰府志作巖

閣黎洞一名臨河洞前逼深潭由小徑匍匐入頗昏黑穿而直上丈餘四壁有隙如

百二十有六受水既多其勢愈猛流急沙鬆沛然莫禦自盧龍縣南雪峯島入昌黎縣界距縣城六十餘里東岸屬縣境西岸屬灤縣水勢由北而南經靖安堡之釣魚臺閣各莊樊各莊其西岸即灤縣之偏涼汀又南經白石院朱各莊龍山上莊下莊坎上莊曾家莊于莊子馬房營西蔡各莊至此分爲二支一支向西南流入樂亭縣屬汀流河一支折而稍東流經閻莊大小陳莊史家口又折而東流出靖安堡入套裡堡之王家樓以及樂亭縣插花莊之苟家套馬莊又折而東南流斜貫套裡堡其北岸爲桃園趙莊子尖角莊套裡莊陳家河南套郝家園其南岸爲勒柳河王莊田莊會裡後營黑王莊出套裡堡境入石各堡境始南流其東岸爲槐各莊王各莊歐坨信莊渤海寨其西岸爲黑王莊常坨莊折而東流北岸爲赤崖石各莊倉上莊少佛林大灘莊南岸爲高各莊丁

水利之可言然亦因人之未講求耳本縣依山濱海多名泉名池全列於河渠內以類從也

灤河縣西北六十里源出宣化府西一百二十里炭山自盧龍雪峯寺本縣釣魚臺入境經白石院東南折經坎上曾家莊西莊蔡各莊史家口王家樓東折經套裡堡東西分流俱入於海灤河即水經之濡水其上流曰上都河源出獨石口東北百餘里巴顏屯圖固爾山爲興安大嶺之正幹其左坳名哈達圖大巴汗有兩泉涌出右坳名什伯勤圖大巴汗亦有兩泉涌出四泉合而西北流十五里經納克里和洛有小水自東來注之後噶爾都思台水三道河布爾噶蘇台河等又注之共受四十七水既名灤河後在口外受興州河等四十六水入口後又受澈河橫河等二十一水自入盧龍界至入海受兩水河白溝河等十二水通計共受名水一

支則由沙崖莊折而西復南向流西岸爲河口莊東岸爲柳林莊韓莊符莊又南至樂亭境入老米溝海口案同治志灤河縣西三十里由石門入昌黎境東岸經套裡堡西岸上屬灤州下屬樂亭入海其誤點有五灤河之在昌黎境內初南北流嗣東西流其入海處在縣治東南何得云俱在縣西誤一也自釣魚臺入昌黎境由甜水溝姜石溝狼窩口三處入海均距縣治六十里以外何得云縣西三十里誤二也灤河自釣魚臺入昌黎境其地在石門北十餘里即舉其大者而言亦宜曰由靖安入昌黎境何得曰由石門入昌黎境誤三也靖安堡在灤河東岸而西岸亦有靖安堡地至套裡石各一堡則灤河橫貫其中何得云東岸經套裡堡誤四也灤河自灤縣偏涼汀以下分爲數支入海之處不一而足即昌黎境內亦有三汊西岸上屬灤州下屬樂亭入海以含渾說出之

坨葦廠莊三座院橋頭莊姜各莊李家營拗榆樹等莊至王莊子入甜水溝海口其入樂亭縣屬汀流河之一支自褚家灘又入昌黎石各堡境東南流其南岸爲康莊南坨莊北岸爲于家坨黑坨莊樂亭縣屬之蘭家營黃稍子何官營又至縣屬之石各堡段莊子馬莊子至周家莊又分支東流舊名青泥溝今則成灤河分支直貫周家莊中再曲折穿由橋頭莊盧莊大莊梁莊崔莊王莊新立莊至姜各莊街外南折復東向穿程莊東北折至王莊子南流東入港石溝海口其本支自周家莊南向流由樂亭界新莊窠賈灘大莊黃瓜口折而東至縣屬石各堡之莊頭莊復南折至沙崖莊又分一支東向流舊名橫河南崖爲崗子莊王莊董莊朱莊北岸爲周莊大莊李莊中莊東荒子莊折而南其東崖爲荀家舖孫家舖西岸爲楊家舖許家舖周家舖折而東流入狼窩口海口本

十里至岳婆沙港入樂亭縣界東歧爲二左曰葫蘆河右曰淀流河葫蘆河在縣東北三十里流經縣東二十里南流入海謂之東灤河明景泰中淤塞淀流河遂獨承灤河至縣南四十里劉家墩入海自嘉慶十八年灤水東遷淀流河遂閉後惟蘭家營老米溝入海之處尚屬樂境其餘盡入昌黎今蘭家河已閉又東注自昌黎甜水溝入海民國十一年以後又從蓮花池莊東入海又云甜水河縣南三十里入七里海赤崖鎮南有舊河一乃灤河支流道光三十年閉同治六年夏其水暴漲巨浪洪濤仍歸故道經石各莊倉上拗榆樹三莊自甜水溝入海其失亦有數端曰灤河在昌黎西北豈昌黎東南無灤河乎府志之所謂葫蘆河與淀流河對舉當指橫貫套裡之灤河而言然其河經昌黎境初未入樂亭境何得謂在樂亭東北乎甜水河入七里海在莫各堡境與赤崖鎮

幾若灤河無支流別派者然誤五也永平府志云灤河西北六十里詳盧龍又云灤水源出宣化府西一百二十里炭山東北流經雲州堡北六十里馬營堡南二十餘里又北流經故恆州南入舊開平衛界土人謂之商都（商都即上都音訛也）東南流古北口邊外七百里與九流河及諸水合逶迤而東入柳河（柳河在遵化州北口外）又有青龍河及寬河自都山西來入之又東南過潘家口鐵門關水注之又東入薊亭寨口內地又東南經桃源莊與濫河合又東至中峯山與恆河合又東過唐山與長河合又至官寨與清河合又東過黃臺山之箕石去遷安縣三里納要孤水灤河至此其勢愈大每夏秋水盛波濤瀰漫幾若欲遠抗長江邇偶濁河矣又南入盧龍界又西過清節廟又南至虎頭石與漆河合又南至偏涼汀入灤州界又南經巖山下與別故河合又南五

水出槽或數年一遇或十數年一遇則其水逆行雖堅築隄壩一經冲刷無不潰決若沿岸低窪處每年循視修補亦未始非盡力溝洫之遺意也永平府志

飲馬河縣南五里源出盧龍桃花峪自縣西北三十五里兩縣店入境南流東折至縣西二十五里有深港河自北來會焉老沙河柳河自北來會焉又東南過葛家莊一驀河犁灣河兩河諸莊又東流過虹橋莊至中卓莊繞灣河自西來會焉又東行縣南五里急流河自北來會焉又東經沙河又東自清河口入海

案此即漢志絫縣之賓水飲馬河所經流之處夾岸農人多資以灌溉然霖雨連綿不無淹沒之患數十年來惟光緒九年十五年二十九年河溢餘俱無恙蓋利多而害少也

深港河一名乾草河縣西二十里源出牛心山搭連峪淨影池西

之灤河何涉連類及之尤屬不倫赤崖之灤河即靖安堡以下分支橫貫套裡堡之河何不敍灤河下而強名之曰支流乎恐以譌傳譌故特揭出之且東西犇流盛衰無常當前清之季灤河由西支入海東幾有不可終日之勢民國三四年東支水盛西支又漸式微至民國六年東西支忽更並盛漂沒田廬不可指數其故何哉蓋以圍場伐木墾荒蕩然無所隔限因頓成洪流加以宜孫河自灤平灌入水勢積倍容量仍舊偏涼汀以上夾岸皆山約束猶易偏涼汀以下茫茫大地沛然誰得而禦之乎誠一縣之巨患也

以上皆民國十七年前志書稿

灤河直省大河二十五條之一也水既渾濁性尤慓悍其上流在遷盧界內有山約束旁溢猶難自灤縣偏涼汀本縣樊各莊以下地勢坦平兩岸沙土鬆浮一經夏末秋初大雨時行山水暴漲河

嵯岈山下南流經貫各莊翦匠莊又經安山下又經白家莊大橋折至埝坨土橋又東南經後封台龍封台又東至繞灣莊一名窯灣又東過新莊子經虹橋莊之大橋東至中卓莊北隅歸入飲馬河水性泥沙參半附近農人多利賴之

古泊河一名圈河以河水瀠洄曲折有似乎圈也源出縣西三十里劉家古泊北溝東流至楊家古泊南折至埝坨土橋又東南至繞灣河性質泥多沙少可以栽植蒲葦夾岸居民多受灌溉之利益

急流河即山海經之繩水漢書地理志之編水也舊永平府志灤縣下碣石水亦即此源出龍潭水巖經縣城西門外至縣西南五里入飲馬河

鐵匠河縣西二十八里源出盧龍境自昌黎籍孟施各莊南流經

流經孤山下又西南至閻家深港莊南隅入飲馬河

老沙河縣西二十里源出道者山東之焦家山西流經鳳凰山下又南經馬家莊又西經印家莊又南經葛家莊入飲馬河此河水性湍急每當夏日霖雨河水暴發沙石並流西南之當其衝者常受害焉

按同治年舊志載梭頭灣河源出道者山鳳凰山諸山當指此河而言但所載錯誤與梭頭灣河不符耳

柳河在縣城西北二十里因河邊多柳得名源出孤山寺北天台山由金礦山口內爲北柳河外爲南柳河經南王家柳河（即王百家莊）牛家灣河又南至葛家莊入飲馬河性質相同

案讀史方輿紀要云在縣西二十里諸山谿之水所匯流有流河橋跨其上

繞灣河一名安山河在縣城西南十二里源出盧龍境陽山東北

又瀦水如故遲至光緒九年因灤河漲溢將沙峪冲開七里之水爲海水吸入而變成桑田經民開墾呈報立案名曰海防荒田凡數百頃後以居者日衆遂成村落名曰大灘莊

案同治年舊志云七里灘縣南三十里有菱可漁舊聞可煮鹽自飲馬河入化爲淡水海潮游沙坨與大海不通舊謂縱七里廣十餘里今廣袤幾十倍之矣

二道河即灤河之支流

沙河由蛤泊堡之墳山黃嶺入經靖安之莊坨等莊至毛山西折而南流經石門龍山東折而西至馬芳營西入灤河

曲河城西六十里富魚蝦多菱芰及芡俗稱芡爲雞頭因歷年水漲菱如舊而芡則少矣按曲河在靖安西南係西莊與蔡各莊洩水溝自北而南折而西故名曲河西有溝上接沙河下流入灤河

六百戶下莊又東折經窪里莊北至侯家坡又南經殷家莊過蛤泊街又東行二里許入飲馬河附近居民多引以灌園蛤泊青龍河其源發於嵯峨山北溝由下莊侯家坡白莊殷莊入蛤泊鎮環繞四街從張莊子黃家營莊東入飲馬河

獻河土名曰沙河考呂施莊碑記云舊名太平莊由乾隆初年受獻河之害始移莊於東二里許改名曰呂施莊始知斯河之名發源於蛤泊堡陳貫各莊北山坡係由泉水所匯聚東南流經萬貫各莊李貫各莊西又經黃土營莊東呂施莊西大石橋折而南流至翦匠莊西復折而東南流經郭佃子朱家橋大顧佃子安山街至兩河虹橋莊中卓莊之東入飲馬河

七里灘一名七里海舊永平府云即古溟海因沙峪相隔與大海不通在縣南三十里清咸豐八九年忽竭民皆種麥大稔十年後

查深港河在古泊北中隔飲馬河土橋埝坨在古泊南昌黎西境之水皆往東南流無北流者泉河焉能由土橋向北逆流過埝坨古泊超越飲馬河入深港河乎舊志誤甚

泉池

溫泉縣西關外平地湧出冬不結冰明知縣楊于陛鑿有蓮池

瀑布泉在仙臺山龍潭洞東西崖有忠孝節義四大字明嘉靖間邑令王世業書

罄泉海月亭左右孔中湧出冬夏不竭飲之甘美

洗心泉在縣西北黑鷹峪飛流千尺橫空如練下注爲潭深三丈許又書院山寺後有洗心泉

聖水泉在縣西書院山雲居寺

桃源泉桃花山石壁湧出

蒲河縣東南二十五里即蒲泊也源出縣東二十里海眼山夾蓮峯樵夫諸山而下經惠民場東西入海

潮河縣南二十五里源出仙臺頂後由達摩峯下張各莊匯上源諸水達七里海

按此即漢書絫縣下之官水錄同治年舊志

甜水河縣南三十里入七里海赤崖鎮南舊河一道乃灤河支流道光三十年閉同治六年夏其水漲發巨浪洪濤仍歸故道經石各莊倉上拗榆樹三莊自甜水溝入海

沙河城東南十里此東沙河西沙河即飲馬河別名錄同治年舊志

兩河縣南八里上流諸水至此合而爲二因名

泉河在兩河西二里源出青溝營至興寧屯爲土橋河由古泊坨入深江河舊志

謂也於是蓮也聖同天觀其深矣來遊者默而識之

靜影池孤山之上昔有異人幻影於此下流入深港河

玉硯池石佛洞上池水冬夏不竭深可二尺許又筆峯山有玉硯池

天池在上水岩休糧寺冬夏不涸

渤海在昌黎縣之東南石各堡莫各堡裴家堡均濱海岸距城遠者七十里有奇近者三十里顧祖禹方輿輯要云海在縣東南七十里殆指其最遠者而言耳又查裴家堡蒲河廟有古鐘一文字多殘缺聞諸父老云鐘文畧謂蒲河莊東距海二十五里西距城二十五里南距團林二十五里北距留守營二十五里今考南北西三面距離里數胥符其舊惟東面距海僅四里許又聞蒲河莊東之砲臺清咸豐年尚在沙峪之西今沙峪反移於砲臺之西焦家莊東之龍王廟咸豐年東距沙峪尚里許今則沙峪已逼近廟

西五峯泉在文公祠後泉有三水甘美尤侗詩所謂三鉤菩薩井也

東五峯泉懸岩有洞深廣數丈中有清泉流出味甚甘美

暖泉在六音山分脈魚山下旁冬夏如常無乾涸冬亦不結凍

九龍山泉在安山山頂觀音廟後廣兩丈深三尺餘水冬夏不涸飲之甘美

洗硯池在書院山有鐫石夷齊讀書處旁相傳爲夷齊洗硯池水深尺許

蓮花池一在城西龍王廟一在靖安堡

明知縣孟秋觀蓮說云噫嘻蓮之爲物此太極圖像聖學樣子也太極動而生陽靜而生陰一動一靜互爲其根是太極之說也一則靜虛動直虛則明通直則公溥是聖學之說也周翁愛蓮說中通外直非陰陽動靜之說乎非動靜虛直之說乎天地之太極聖人之太一一也太極之說蓮其昭昭矣夫太極盡矣無極之說何爲乎靜而無靜動而無動是太極也是無極也聖人無欲無極之

百丈廣五丈今沒於水

遷安馬恂水利議云議水利於西北如論封建井田於三代後不過自詡經濟者例以此侈規模之宏遠耳而最異者臆謂土皆曠農皆惰何未觀禾稼之彌望乎曰西北陸田不能水田以無教之者然則東南之農孰始實教之者吾知其推本神農無疑也水田有所始陸田豈北農智能自創乎吾知亦推本神農無疑也俱由神農而教之田者何以水陸異則地各有宜尤無疑也而謂水田獲多則陸田將可廢穀可不必百抑知區種有法固古所已行所獲不減水田乎謂南農必能教北農遷地豈果良乎如南田有灌以鹽滷者施之北斥鹵不生物矣古之於田多其法盡禾之性多其種因地之性而不強其所不宜溝洫畎澮大小相屬以行水而非如後世之不問土宜概以多稻望西北且地有渠者溝洫遺意

前矣且海潮盛時海水循河西流浩蕩而至者幾欲掩廟南戲樓而過之海之西侵伊可畏也海口在石各堡者三曰甜水溝曰姜石溝曰狼窩諸口舊有商船來往繩繩不絕清道光二十二年忽有夷船入狼窩政府大震南海遂設立武汛置兵百名並千把外委等官於各口且於草料莊置砲臺兩處迄民國二年裁撤莫各堡並無海口海民多以捕魚爲業裴家堡有海口二曰蒲河口清河口今名南口北二里許有烏母子入海之口曰北口又名曰老口老口者何父老云昔時船舶皆停泊北口今改停南口故北口稱爲老口而北口之北則爲撫寧縣界今無存者

急流河隄在縣城西門外清光緒二十一年知縣駱孝先修高四尺寬八尺長一百丈

萬年堤在史家口清嘉慶十五年套裡石各兩堡公築長一千一

將路程里數列後以當記里之鼓

由昌黎赴灤縣七十里出縣治西門五里至五里營又五里至十里舖又五里至柵子店又五里至土橋又一里至龍家店又一里至燕家莊又一里至武家莊又三里至牛欄莊又四里至安山街又十里至大道上莊又七里至團山莊又三里至李官營又十里至石門街又五里至朱各莊又三里至灤河沿出昌黎境

由昌黎赴盧龍縣七十里出縣治西門五里至五里營又五里至十里舖又五里至靈芝頂又八里至鐵家莊又十二里至孟家柳河又八里至盧龍插花村之壕地又五里至兩縣店出昌黎境

由昌黎赴撫寧四十里出縣治東門三里至滭泗澗又三里至前兩山莊又二里至坎上莊又五里至梁各莊又三里至北張各莊又二里出昌黎境

未嘗廢也而水田不必盡行山溜猛悍雖多分支港冀殺其怒而每專攻一股頃刻洪濤害一挾沙急行入田漸緩淤變瘠薄害二土性疏緩停久積之水力不能勝遂至洩薄加糞亦復滲漏禾難暢茂害三平日泉脈弱引之入田常不足霖潦山溜盛淼焉沒田尤有餘害四徒見歲轉南漕遂謂因無水田而不知帝都所在天下之衆歸焉自古固無不需在外之轉輸也蓋水利可興者民早自行之如渠水稻田有不待上令者如不可行之地即自古竭力再三經營而旋作旋廢其效可睹矣

叁交通

陸路

昌黎西鄰灤縣西北鄰盧龍北及東鄰撫寧東南界海西南鄰樂亭六堡在城東者一在城西北者一在西南者二在正南者二茲

里至十里舖又五里至張各莊又五里至葛家莊又五里至古泊莊又五里至蛤泊街

由昌黎縣城赴靖安五十里出縣治西門或南門八里至犁灣河又五里至繞灣莊又五里至晒甲坨又七里至西窰坨又五里至新莊又五里至劉官營又五里至趙各莊又八里至靖安街

由昌黎縣城赴莫各堡泥井二十里出縣治南門八里至虹橋莊又六里至趙家港又五里至侯家營又一里至泥井

由昌黎縣城赴石各堡姜各莊六十里出縣治南門二十里至泥井又八里至後劉家坨又二里至前劉家坨又五里至窖窩莊又五里至劉田莊又五里至小灘又八里至少佛林過灤河又七里至姜各莊

由昌黎縣城赴套裡新集五十里出縣治西門或南門八里至兩

由昌黎赴樂亭縣八十里出縣治南門八里至虹橋莊又十二里至興寧堡又五里至莫各莊又十里至施各莊又四里至上莊又八里至樂亭縣屬插花村黃土廟又八里至王各莊過灤河又八里至後黑王莊又三里至松各莊又三里至哼囉坨過灤河出昌黎境

由昌黎赴撫寧縣屬留守營鎮三十里出縣治東門四里至何家莊又四里至八里莊又四里至草糧屯又五里至樵夫山又三里至段家店又三里出昌黎境

由昌黎縣城赴裴家堡街十八里出縣治東門四里至何家莊又四里至八里莊又五里至常家莊又二里至楊家窪又三里至裴家堡街

由昌黎縣城赴蛤泊堡三十里出縣治西門五里至五里營又五

裡赤崖等處均有卸貨棧房前數年灤河東股水勢日涸口外之貨由樂亭縣汀流河鎮上岸沿河棧房日見蕭條近年東股之水又漲輸入之貨漸見隆盛矣

鐵路

中國鐵路發軔於唐山至光緒十六年延至古冶光緒十七年前直隸督李文忠公籌議接修由古冶至山海關鐵路二十年十月通昌黎二十二年通山海關初歸津榆鐵路局管轄旋改名曰山海關內外鐵路而直屬於郵傳部民國二年九月奉令改名曰交通部直轄京奉鐵路管理局而昌黎境內之鐵路遂亦爲交通部直轄之鐵路矣路軌除各站外原係單軌自民國十年後由唐山以東山海關以西次第改爲雙軌

昌黎境內車站大小共六處列舉如下

河又二里至新莊子又五里至小新莊又五里至安心莊又五里至沙子廬又五里至林子又五里至馬頭店又五里至前馬坨又五里至新莊子又五里至新集街

水路

昌黎東南臨於渤海鐵路未通之時各種食糧率由海口輸入城東三十里曰蒲河口縣南八十里曰狼窩口迤西距縣七十里曰甜水溝三帆或四帆之船舶可以入口每年輸入糧石甚夥至各種雜貨如瓷器紅白糖紙張海菜等類均由撫寧縣屬之清河口洋河口運入再由旱車運至昌黎境內鐵路交通三口輸入之糧石不如從前之暢旺矣

口外之木料草香等貨均由灤河輸入灤河水淺流急不能行大船運貨者均係小船船夫二人多者三四人沿河一帶如靖安會

民國三年添設西北距北京正陽門站七百二十里有餘附站四里有晒甲坨莊北通盧龍縣南達樂亭縣輸出物品無多緣均由昌黎城站安山站上火車故也

昌黎城站

光緒二十年設立西北距北京正陽門站七百三十六里有餘站房在縣城東南隅距東門南門二里許東十八里爲裴家堡東北四十里爲撫寧縣南二十里爲莫各堡泥井西南五十里爲套裡堡新集正南六十里爲石各堡姜各莊輸出物品以各種水果爲大宗輸入物品曰豆曰麥曰雜糧曰煤曰煙葉曰蘆席曰鐵鍋曰柳條

張家莊站

民國三年設立西北距北京正陽門站七百四十九里有餘輸出

朱各莊站

民國六年設立西北距北京正陽門站六百六十八里有餘

石門站

清光緒二十年設立西北距正陽門站六百八十里有餘北里許爲石門集南距靖安街十八里東北距木井街十二里輸出貨品曰草香曰花生曰鮮果曰猪

安山站

光緒二十年設立西北距北京正陽門站七百零五里有餘東北里許即安山街北距蛤泊街十里西南距靖安街二十五里輸出貨品曰鮮果曰狗皮曰猪毛輸入物品奉天雜糧爲多天津秦皇島布品雜貨亦夥

後封台站

民房現在西街逐漸推廣在今六堡各集鎮如裴家堡小蒲河蛤泊街安山木井靖安街石門鎮大夫莊泥井施各莊姜各莊荒佃莊赤崖新集會裡等處均有代辦郵政處即城局終年平均計算收發信件每日要三四百封之譜

汽車

自北寧路肇興交通便利由昌黎至樂亭有汽車焉但南北通行不過百里週年間冬則行夏則止暫而不常行旅尚虞阻滯

本縣交通之窒礙

衣食住爲民生之要務而行亦關係甚鉅近年官道小徑山麓水濱非磽确即泥濘平坦者少梗塞實多交通不便則衣食住皆受窒礙況道途愈多梗塞盜匪愈益橫行青紗幛後較蜀道之難且逾倍蓰儻令道路之旁田地主戶按次修築官家局丁衛丁區丁

物品曰水果曰蒲簍曰柳條筐曰牛皮曰魚曰猪曰炭輸入物品曰鐵器曰瓷器曰木器曰席曰紙

電報

昌黎未通火車之時並無電報有緊急之時須由山海關電報局轉光緒十七年二月初一日昌黎城安山石門設立官電局三處至張家莊後封台兩處車站民國三年一月一日通電報五處均係官電局城南關並有商電報局北洋電報學堂前數年設於昌黎近移灤縣矣

本城電報局在南街舊倉房內除本城通電六堡區公所皆通電綫

郵政

清光緒二十九年十二月十五日昌黎城內設立郵政局係租賃

槐套　赤崖　沙程　會東

民屯十一　興寧　歸厚　延昌　永受　安和　禧福

嘉頴　正業　興善　宜春　康樂

屯社分東西南北各有里數如民社十六北曰在城社其東二里曰順德二十里曰兩山八里曰陽山西二十里曰葛家一十八里曰葛家二三十里曰安峯三十五里曰劉平五十里曰靖安八十里曰石門南三十五里曰團林一五十里曰團林二七十里曰槐套四十五里曰赤崖六十里曰沙程七十里曰會東

民屯十一東五里曰興寧西三十里曰歸厚六十里曰延昌二十里曰永受八里曰安和南三十里曰禧福八十里曰嘉頴北曰正業二十里曰宜春五里曰康樂溯厥原始殆以初分屯社時取城某向之某村及其附近之村居民均定爲一屯或一社自有方向

等晝夜梭巡宵小無住足之地行旅利有攸往凡事易爲矣本縣河渠不少石橋無幾渡灤水必用舟楫飲馬河沙河等可以厲揭秋冬之交架木爲梁鋪秫稭於其上再敷以土往來不虞病涉第灤水之橋工大費鉅當年全賴仕商資助上下游成輿梁者三四處不等逮火車通後大多數坐火車無搭橋之力矣南區距火車站較遠封河開河時行人踐冰滅頂之虞歷年所有至春以後帆船運貨固極便利然限於西偏各處之溝渠皆未疏濬雖有漁人小艇及柳條匾羅直謂爲無船也可汽車自本城達於樂亭四境則尚未擴充是行之不講究也

屯社

民社十六　在城　順德　兩山　陽山　葛家一　葛家二　安峯　劉平　靖安　石門　團林一　團林二

蛤泊堡　集市七處

蛤泊街　三八日　安山街　五十日　木井街　二七日

晒甲坨　四九日　梨灣河　二七日　龍家店　二七日

葛家莊　一六日

靖安堡　集市四處

靖安街　一六日　總屯營　四九日　石門街　五十日

大夫莊　三八日

莫各堡　集市六處

泥井　二七日　施各莊　四九日　劉家林子　一六日

劉台莊　五十日　團林　三八日　赤洋口　二七日

石各堡　集市三處

赤崖街　一六日　姜各莊　三八日　荒佃莊　二七日

可稽里數可考厥後人民遷徙靡常如兩山社之人或遷于團林槐套社之人或遷于沙程祖孫父子相衍日久而後人封納仍用其祖若父之名故屯社仍舊甚或有土地較多之花戶各屯社均有姓名故某社某屯不過爲計算各花戶姓氏册簿之符號與法家舉例所用甲乙丙丁之代名詞同必定之曰某屯社在某方若干里未免拘謬矣

集市

本城　逢五日東西街集　逢十日南北街集　專就糧米市而言遇月小則下月初一日集惟十二月遇月小則二十九日集

裴家堡　集市五處

裴家堡街　一六日　兩山　三八日　大蒲河　二七日

沙河　四九日　虹橋　三八日

本堡街　各有定處不變　貨各市雲落　商輳集
兩山　動也　集貨品爲　較尋常
大蒲河　裴家堡本街一　之一變糧　集市繁
沙河　六日　豆來源多　華倍蓰
虹橋　兩山三八日　自關東亦　近年軍
蛤泊堡集　大蒲河二七日　有自口外　事迭興
市七處　沙河四九日　順水路來　會事多
本堡街　虹橋三八日　者　停頓矣
安山街　蛤泊堡本街三　包米銷路　昔亞聖
木井街　八日　以天津爲　云相率
曬甲坨　安山街五十日　聚處　爲僞不
犁轡河　木井街二七日　子棉多售　能治市
龍家店　曬甲坨四九日　於唐山　惡能治
葛家莊　犁轡河二七日　國家周
靖安堡集　龍家店二七日　禮列舉
市四處　葛家莊一六日　市官平
本堡街　靖安堡本街一　價值息
總屯營　六日　競爭治
石門街　總屯營四九日　市之法
大夫莊　石門街五十日　頗詳今

常坨　每日集

套裏堡　集市四處

新集　五十日　會裏街　一四八日　崖上莊　四九日

槐各莊　三八日

補編市縣市集調查表

市縣名	地點	名稱	沿革	例期	貨品	集會情形	改行國曆後情形	附記
昌黎縣	本城四街	本縣各	套裏堡	本城逢舊曆五	各市集貿	舊曆六月	近來經縣	平定時
	牲畜市在	集市皆	本街舊	日東四街逢十	賣糧石爲	前後各棟	政府布告	境內賽
	西門外	因堡因	有集市	日南北街月小	大宗絲綿	麥粒居多	令商民交	會有定
	魚肉菜市	莊爲名	後因灤	則下月初一日	布疋次之	豌豆亦在	易集市例	所有定
	在東門外	稱無冠	水衝塌	惟十二月遇月	又次爲木	此期八月	期按國曆	期至期
	果品市在	以他名	已合併	小則二十九日	料柴草自	收成後及	奉行但人	開會歐
	北城牆下	者	於新集	集按四街輪流	海洋交通	舊曆年底	民狃於習	遠近貨
	裴家堡集		會裏等	不過指糧米雞	洋布洋麵	人物繁盛	慣終未變	物駢臻
	市五處		處	鴨市而已餘則	及諸般洋	平時較冷	更	各處客

(肆)關隘 昌黎無關隘志橋梁津渡

南關石橋 道士方貫通募捐修

虹橋 城南八里金明昌中建明楚孔生重修工程堅固爲一邑之冠

石橋 城西八里

柳河橋 城西二十里今廢

梭頭灣橋 城西三十里

槐家店橋 城西五十里

獅子橋 城西南五十里

晏海橋 原名郭公橋城南三十五里團林莊街西乾隆二十九年庠生郭邁倫募衆重修

三因橋 團林莊西康熙年建乾隆三十九年重修

太平橋 團林莊

樂成橋 團林莊

莫各堡集	大夫莊三八日		
市六處	莫各堡泥井二七日		
泥井	施各莊四九日		
施各莊	劉臺莊五十日		
劉臺莊	劉家林子一六日		
劉家林子	團林三八日		
團林	赤洋口二七日		
赤洋口			
石各堡集	石各堡赤崖街一六日		
市四處	姜各莊三八日		
赤崖口	荒佃莊二七日		
姜各莊	常坨每日集		
荒佃莊			
常坨			
套裏堡集	套裏堡新集五十日		
市四處	會裏街二四八日		
新集	崖上莊四九日		
會裏街	槐各莊三八日		
崖上莊			
槐各莊			

商埠林立中外交通以治市之道與海洋交通自可利益均沾於商戰有勝無負

蟠龍橋 城東印家莊民國初年蕭翰侯等建

樊各莊渡口 城西七十里屬靖安堡河西即偏涼汀

史家口渡 城西南五十餘里屬靖安堡迤南套里堡河西爲灤縣界

王家樓渡口 在史家口南距城六十里過河西南行入樂亭界

郝家園渡 距城南六十里

套里渡口 距城五十餘里今廢

勒洛河渡 王家樓渡口東距城六十五里屬套里堡

會里渡口 套里渡口東距城六十里

信莊渡口 會里渡口東而稍偏南距城六十里

王各莊渡口 套里渡口北距城五十餘里屬石各堡係由昌黎赴樂亭之孔道

赤崖渡口 王各莊渡口北距城六十餘里屬石各堡

石各莊渡 赤崖渡口東距城六十里屬石各堡

八虹橋 城東八里莊西

白家橋 城西三十里安山南白家莊武生白永年監修

遶灣莊橋 城西十五里

珠兒橋 在蛤泊街南門外距城三十里

珠明橋 在蛤泊街東門外民國十三年商民重修

三善橋 莫各堡魏官營西城南二十八里

莫各莊石橋 城南二十五里莫各莊北里許俗名老灣入夏泥濘行人苦之民國六年春趙郭二姓舍地村人劉杏林自奉省募捐修築石橋

董家營石橋 城東十五里民國十五年董棫良董育成重修

崖上石橋 在崖上街南距城五十里光緒十一年許勤修等募捐重修

姚家莊橋 一名太平橋城東八里光緒三十年高鼎文監修

雙龍橋 城西南新莊子民國十一年村人謝維藩募捐重修

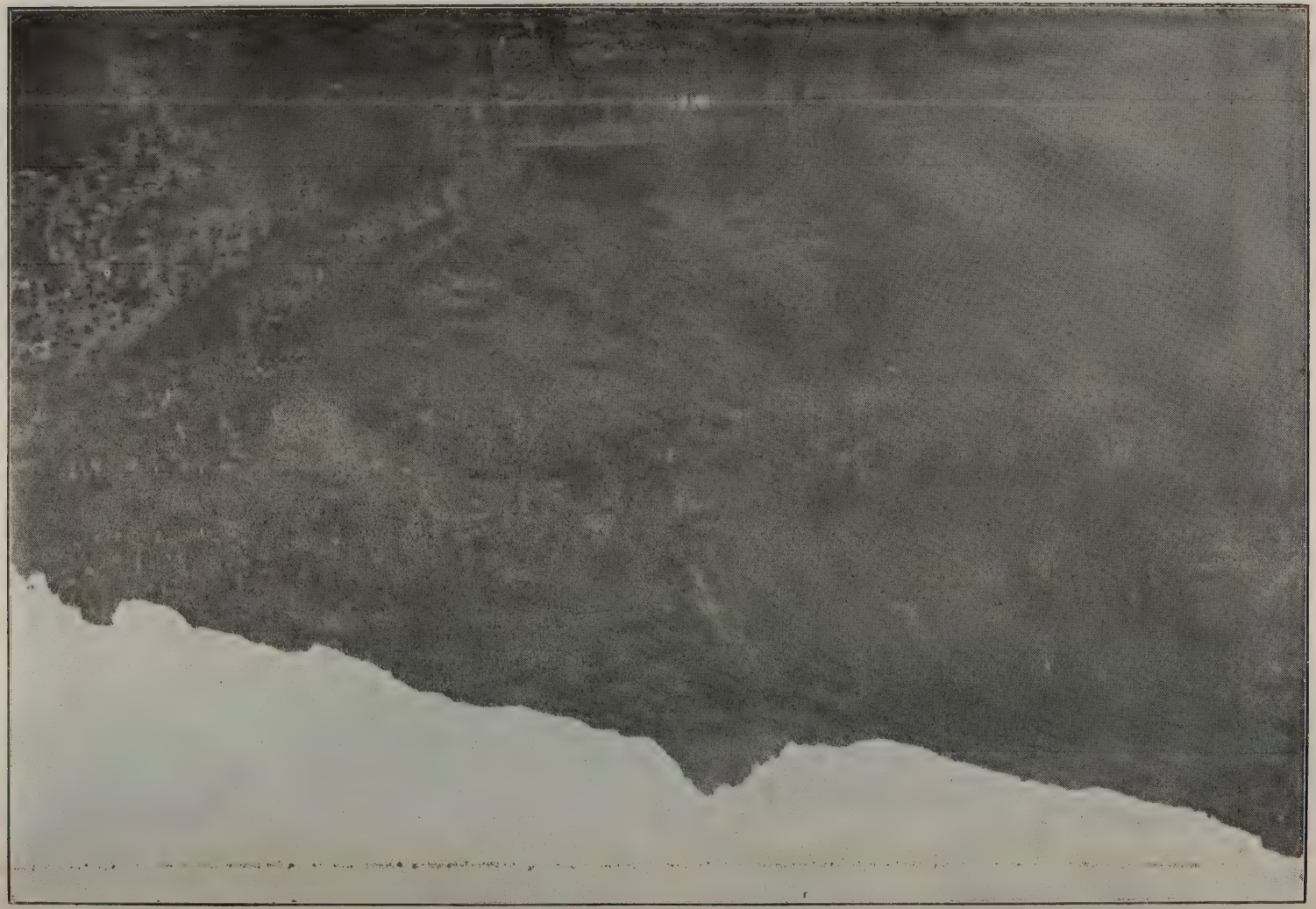

少佛林渡 石各莊渡口東距城六十里屬石各堡

大灘渡 少佛林渡口東距城六十里屬石各堡

拗榆樹渡 大灘渡口東距城六十里屬石各堡

馬莊子渡 信莊渡口南距城六十餘里屬石各堡

按同治年舊志載昌黎官渡凡七曰灤河渡曰白石店曰常坨曰黑王莊曰套里莊曰王家莊曰羅家墳與今數與名不盡符者以灤河有遷移渡口有增減故也各渡口車馬人夫皆有船資附近村淮家之貧富渡之回數出錢爲僱用船夫修理船隻之用名曰秋風錢

石洞秋風十景之三

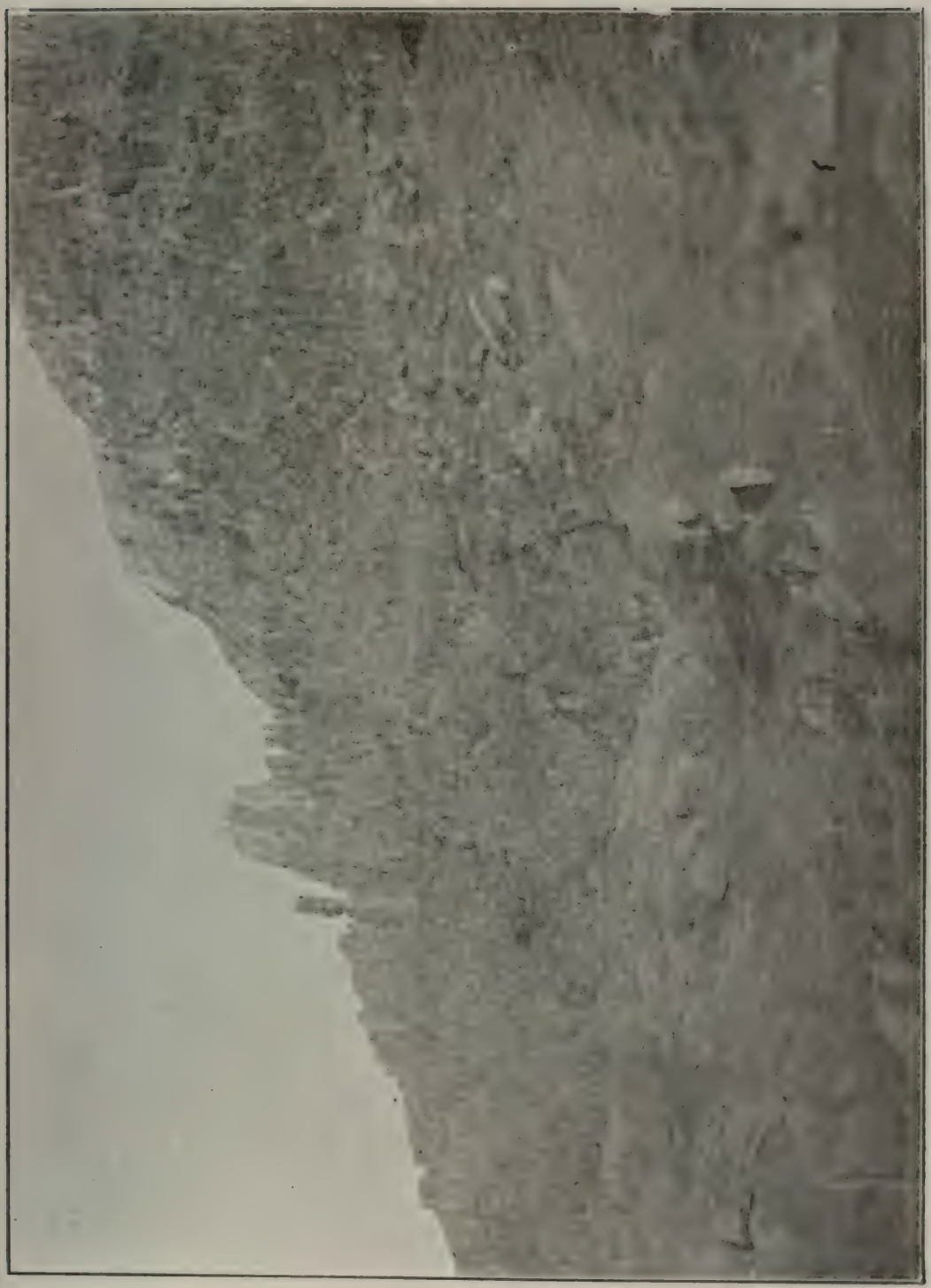

西嶂排青十景之五

龍蟠靈壑十景之七

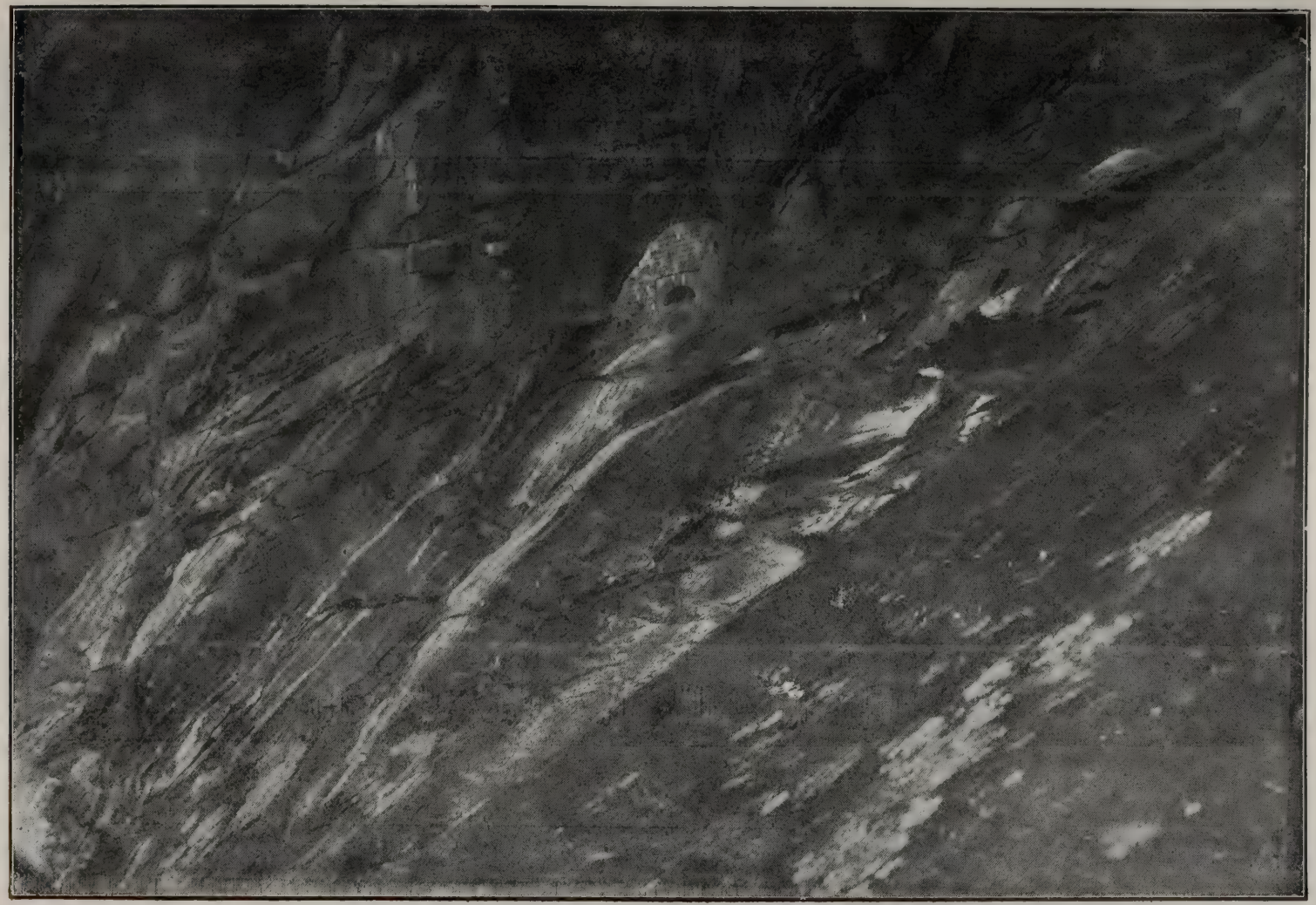

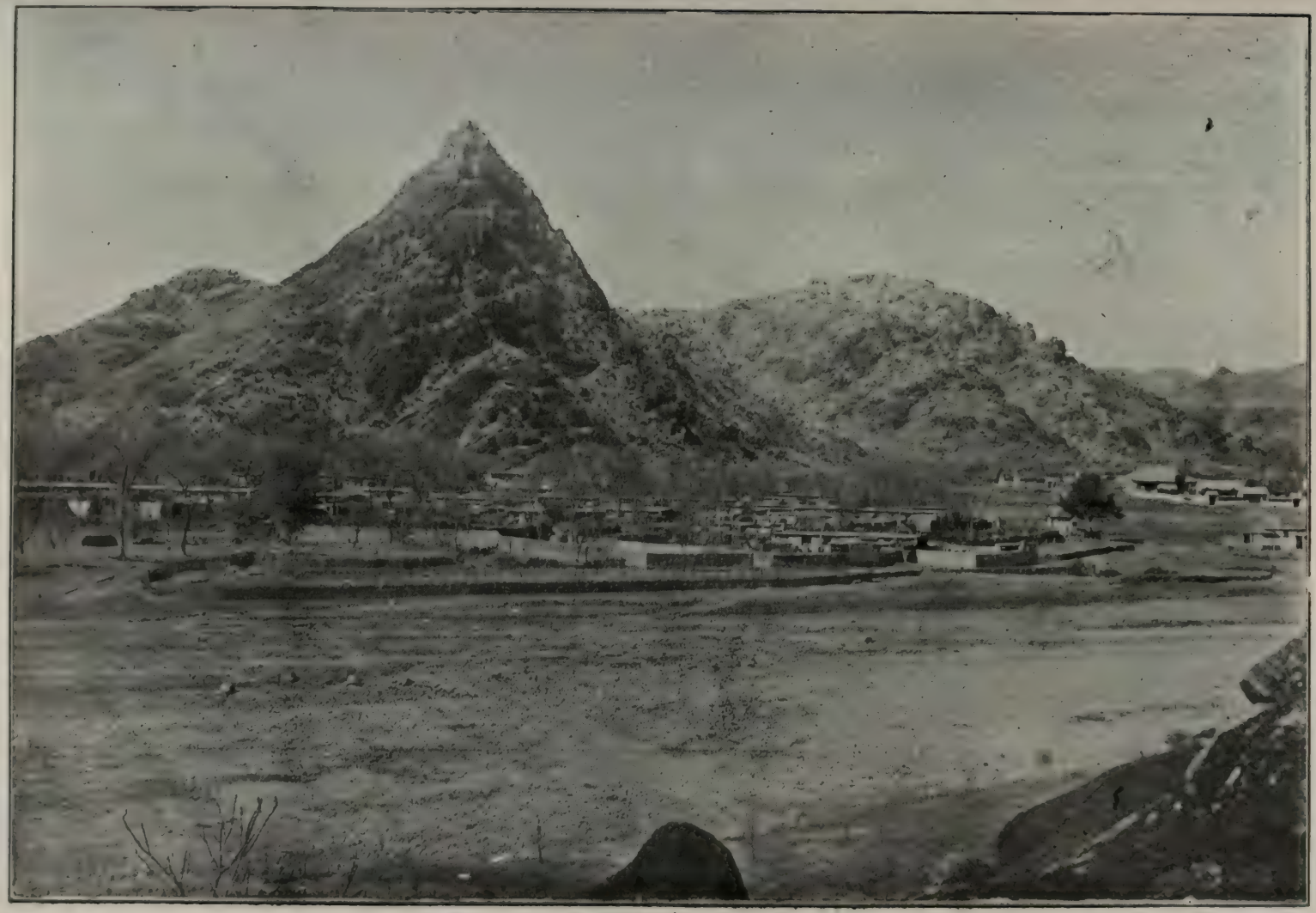

昌黎縣志卷三

地理志下

伍名勝

仙臺晴照 即碣石山

蘇州談允謙詩云萬里行邊且未回島登碣石望燕臺但看滄海新塵起不見黃河故道來明德永懷神禹蹟壯游深愧史遷才春陽杲杲扶桑曉溟渤泱泱烟浪開

古洞朝雲 即石佛洞

邑人崔碧詩云仙子昔年去而今洞尚開游人罕日至野鹿有時來丹嶂屴屴合白雲片片堆披蘿拂石坐舉手揖蓬萊

五峯屏開 城北碣石山左

邑人張文質詩云日出烟消琳國靜芙蓉巧削自天成望中樓閣浮秋色天畔松篁落雨聲不盡畫圖寬眼界忽疑身世到蓬瀛他年經世功成日即此幽棲可訂盟

兩山門峙 城北二里許東爲饅首山西爲白石山兩山相峙如門

邑人張勝亭八景詩仙臺晴照云大漠天空四望開憑臨夾右最高臺雕盤曉日摩雲起龍帶腥風出海來好覓羨門求藥處誰當碣石勒銘才方蓬十二知應近穩到神仙莫引回古洞朝雲云天開佛洞石龕徘徊霑迷離五色霞法相莊嚴羅漢果靈光擁見妙覺華會邀宏景餐松乳重向安期問棗花寄語雲中君在否村巫忽雨正傳芭　五峰屏開云飛來錦繡列成屏斗宿同摩挂月形岩雨濕沾重幛綠海雲濃繞四圍青鵝碑尚冀題名永叱石休誇說咒靈珍重三鈎菩薩井淪泉相待品茶經

軒窗裏兩山門峙云陰闔陽開氣鬱葱兩山門與一山同諸天日月大地煙雲鎖鑰中排闥恰看連琐近摩空遙跂九閽通

祠堂國子先生在更好登龍拜鉅公龍液噴香云神龍舊擅雨師名玉液瓊漿一噴成絕頂烟雲飛碧落及時霖雨潤蒼生

焚香好應唐宗咒畫壁誰教葉令驚遙指仙亭山下水驪珠長向夜來明　鳳岩騰彩云歌到卷阿鳳翮詩憑看苞采耀昌期

日邊景物成符瑞天下文章奉羽儀蠏谷舊調青竹管遼城新託碧梧枝覽輝翹首瞻山斗合仗昌黎爲起衰　井陉松風云

奔濤吹響綠雲邊鶴蓋陰中石瀉泉靈液養成君子淡古音傳出大夫賢藥搜芩粉知何處賦仿蘭臺又幾篇此去人間沾溉

遠出山應記在山年　蓮塘秋月云方塘半畝見蓮臺月影重輪水四隈照耀錦城天　不夜圓成金粟佛如來盌盤貯露清初

瀉玉笛歌雲紫午迴十丈藕船來太乙招邀同把碧筒杯

十景 同治志

邑人杜謙詩云鰲駕山來碣石間兩山雄峙作重關地橋水自龍津出仙館人從鳥道還

龍液噴香 水岩寺北二里許

邑人張國祥詩云遙望高峯翠欲浮潭靈時有白雲留行穿九折林間徑來訪三生物外儔峭壁刻桁留鳥道懸崖浙瀝即龍湫漫言僧占多名勝總讓游人入醉眸

鳳岩騰彩 即鳳凰山

邑人萬信詩云鳳岩飛舞拱遼西振翮翩翩似欲棲日放朝霞呈彩色山含瑞氣吐雲霓當年丹穴呈噰噰今日高岡頌奉萋應識秀靈鍾此地文興八代首昌黎

井峪松風 在碣石西崖下

知縣孟秋詩云石徑崎嶇幽更深岩花谷草付青禽松風千載清氛遠誰共高山一曲琴又詩云四壁山光列翠華松風滿谷落香葩雲中仙子知何處獨立峯頭一片霞

蓮塘秋月 一在永泰樓下一在靖安堡

邑人宋銘詩云池館納新涼筒杯引興長清香潛襲袂綠葉欲裁裳有恨風吹瓣無情月照廊采蓮堪入詠得句入奚囊

邑人張玉潤詩云洞裏石佛閑洞外秋葉舞人無幾秋風石佛自千古

邑人張昭祖詩云紅葉千林映晚霞峯迴路曲有人家山腰古洞白雲繞秋樹蕭蕭落日斜

水岩春曉

邑女士張馨祖詩云削出山峰立秋深景倍嘉樹高紅葉密洞古白雲遮萬壑西風急千村落日斜登臨遙望處霞彩映平沙

仙臺山畔三面峰巒環繞南面可望大海寺左有亭名得月爲邑人游詠之所當春花柳初放紅紫萬狀曉露凝滋更覺可賞

詞云水岩擅勝四序常新妙香入悟霽月清神浮嵐暖翠曉色氤氳入萬花谷題曰宜春

邑人張昭祖詩云曉日曈曈雨乍晴山光悅性鳥爭鳴春風吹放花千樹惹得遊人盡出城

邑女士張馨祖詩云晨光初射日升東淡治峰峰勝畫工寺後層巒飛瀑布亭前好鳥唱春風山經宿雨都添翠花近晨霞忽

失紅到耳清音幽夢醒曉鐘飛度白雲中

西嶂排青

城北十二里有五峯北名平斗東名望海西名挂月東北名錦繡西北名飛來中有文公祠西南數武有范公洞寺後有三井石壁挂小松高僅尺許數百年古松也峯峯異狀環列如屏開

詞云五指排籤亦何足奇峰峰異狀錦繡匝厴光連星海明月相隨飛來靈鷲庶幾近之

碣石觀海

碣石山又名仙臺頂城北十五里每當天日清朗之際東觀大海如在目前波浪掀天更覺奇絕

詞云山不厭高海不厭深沐日沐月乍陽乍陰窮千里目拓萬古心混茫元氣大哉登臨

邑人張奉祖詩云巍巍高矗勢凌天俯瞰滄浪氣萬千衆水朝宗來眼底層雲出岫盪胸前秦皇勒石尋遺跡大禹隨山惜昔年把酒茫茫無限感幾層滄海變桑田

天柱淩雲

碣石西北隅山頂四面陡絕如夏屋石紋凡三節堆成舊名天橋柱以爲碣石誤矣

詞云吉雲輪囷孤石圓矗三成造天百圍峙柱黔嬴施工康回歛怒作靑雲梯從容覓路

邑人張昭祖詩云神禹曾聞此繫舟當年拳石浪中浮而今世界無洪水獨立白雲幾度秋

邑人劉紹曾詩云仙臺西峽石尤仙拔地穿雲更插天苔掩鍋銘渾滅字鐵餘環鎖舊聯船峯高百尺摩星斗節矗三尋破雨烟倘使鵲橋憑作柱女牛應得會年年

石洞秋風

城西七里壁立千仞山畔一洞名石佛洞又名混沌洞深二丈中有羅漢像東北一竪是爲風口山多松棗故秋色最佳

詞云石佛無言居於混沌冷然之氣炎涼不問擾擾塵踪熱惱劇困合十世尊請示秋信

邑人劉紹曾詩云虞周不再集休祥鳳鳥緣何蓄此鄉天地秀靈鍾碣石岡巒體勢逼朝陽翼舒兩峽端張拱頷引中峯峭激昂牧笛樵歌添逸響何非奇律采歸昌

霞暉窣堵　治北隅源影寺有塔高十三丈每當暮靄殘霞朱暉緋駿遙望塔尖儼如倒參彤管咄咄書空詞云古窣堵波儼卓毛穎晚霞絢丹夕陽倒影研朱濡毫仰觀天景寫破虛空回光自醒

仙影滄浪　城西二里許石壁有韓湘遺像幻影宛然岩下有溫泉一清一濁詞云仙乘雲去留影分明鑒于止水一濁一清滄浪之歌如聞其聲用謝世人以滌塵情（以上詞俱舊志）

邑人劉紹曾詩云闢佛森嚴吏部郎無端從子說韓湘千年峭石留眞影兩水環流認故鄉袖底清風直草偃面前叠壁任苔荒西山亘古應如此那信遺踪自李唐

邑人張錫恩十景詩碣石觀海云一碧混虛空滄溟指顧中登臨出世界浩蕩生天風入覽衆山小朝宗萬水同海波揚不起

美矣夏王功天柱凌雲云共工觸不周天地亦生愁賴有媧皇石能迴大禹舟巍巍出雲表莽莽俯神舟矗立擎天勢輪囷萬古秋石洞秋風云混沌鑿何年幽深此洞天白雲沒飛鳥黃葉亂鳴蟬山淨洗秋雨亭高浮暮烟紆迴樵徑辨遙指翠微巔水岩春曉云初日照千峰峰峰淡冶容好花含宿雨古寺動晨鐘霧散鳥啼樹濤翻風入松小亭閑坐久破曉露華濃

邑人張奉祖詩云峰峰排列入雲霄萬壑松風響怒潮爽氣宜人秋更好濃青匝地絕塵囂

邑人劉紹曾詩云只道東岩聳翠屏那知西峽更排青平分五嶂星摩斗削出羣峰玉有稜大夫松蟠蒼疊掩菩提井淺碧瓏玲並傳誰與同千古翹首文公有廟庭

東峯聳翠 西五峯東深澗中有洞在峯底最奇洞外有張果石鐺像亦有五峰環列峯勢插天

詞云米顛評石維皺瘦透曠如奧如聞諸子厚臚列彪分削成奇秀展齒雖稀荔裳所有

邑人張奉祖詩云雲披絮幅草爲膚蒼翠參天似畫圖射入扶桑初日影朝來忽看碧成朱

龍蟠靈窒 城北仙臺山畔有石磴一百一級明隆慶三年爲龍所毀僅存其半絕壁有洞深三丈許洞中有潭深闊各丈餘水從石壁流出時有雲氣禱雨立應

詞云龍隱于潭潭隱于洞洞古雲深窈然靈境如將隔塵囂攬取其磴作霖有心詩雨孚應

鳳翥祥巒 城西十八里於路中望之其形若鳳左右兩翼軒翥若舒修尾壯麗可觀

邑人張奉祖詩云高懸絕壁近諸天洞裏龍潛不計年多少旱苗方望澤願爲霖雨洒芳田

詞云九苞煥彩鳳凰于飛寓形巒岫遠是近非藻耀高翔文家所歸卷阿是詠朝麗陽暉

毛詩是爲文士祥　霞暉翠堵云浮屠插半天霞影絢奇異宛以毫染朱書空千萬字佛家淨六塵咄咄果何事　仙影滄浪

云丹成升九天幻相同水止清濁太分明顧影大歡喜聽罷滄浪詩神仙即孺子　邑女士張宜人徐淑儀十景詩碣石觀海

云到眼滄溟近方知碣石高天風吹浩蕩萬里走驚濤　天柱凌雲云雲氣鬱不開一柱擎天表恨無階可升往還羨飛鳥

石洞秋風云削壁千尋立雲深石佛幽停車坐忘久黃葉滿山秋　水岩春曉云萬花各爲春好鳥音流耳淡冶笑迎人山容

初睡起　西嶂排青云數峯相向青爽氣撲眉宇何年擘巨靈問山山不語　東峯聳翠云蒼翠望無際峯峯高插天白雲向

空盡黛色遠浮煙龍蟠靈墅云深山大澤中千秋靈墅古洞裏有潛龍用汝作霖雨　風翥祥變云岫巒隱寓形儼有飛鳴

勢靈秀夙所鍾彩煥朝陽麗　霞暉翠堵云書空何咄咄倒影晚霞紅一幅新圖畫舍毫落照中　仙影滄浪云羽化仙人去

空山歲月深滄浪歌　一曲清濁兩無心

邑女士張馨祖十景詩碣石觀海云翠山莽莽海蒼蒼一碧連天望渺茫海自東流山自古悠悠人世幾滄桑　天柱凌雲云

異事傳聞恍惚間共工頭觸不周山繫舟禹迹千秋在嶺上閒雲自往還　石洞秋風云拔地丹峯映晚霞千年古洞白雲遮

滿山紅葉秋風裏照眼渾疑二月花　水岩春曉云亂山重疊幾人家帶露盈盈萬樹花忽動寺鐘驚宿鳥殘紅踏落一枝斜

西嶂排青云排空遠嶂列如屏黛色嵐光入杳冥雨後千峯青欲滴松聲謖謖隔溪聽　東峯聳翠云奇峯削出勢凌空怪

西嶂排青云遠嶂列如屏排空入杳冥嵐光經雨重黛色極天青林壑朝含爽風泉夜靜聽鄉賢祠宇在寒翠落前庭　東峰聳翠云怪石立厓巖東峰勢更奇遙青浮遠岫淺碧映朝曦海近連三島雲深擬九嶷薜蘿裙可剪記讀荔裳詩　龍蟠靈壑云靈壑鬱氤氳崖懸半壁分噴香欲爲雨噓氣盡成雲石潤青疑滴苔深碧結紋風雷終啟蟄盼澤萬方殷　鳳翥祥翻云千仞映朝暉三峰勢欲飛晴嵐分左右峻嶺鬱崔巍羽翼何年滿歧豐舊事非松風聽謖謖韶樂想依稀　霞輝翠堵云咄咄欲書空凌虛倒影中雲霞鋪作紙鈴鐸響因風俯瞰寒潭碧斜騰落日紅十三層縹緲疑近蕊珠宮　仙影滄浪云控鶴去悠悠丹成影尚留餘水分清濁不共世沈浮偶駐仙人馭如聞孺子謳何須尋少室面壁此千秋

邑人張念祖十景詩碣石觀海云元氣何氤氳雲開青未了知山已高翻覺滄溟小舉頭聞天雞日出海門曉　天柱凌雲云共工觸不周天傾支以柱罅隙一絲留雲氣時吞吐罡風嘯石搖明星動三五　石洞秋風云混沌何年鑿洞天深復深炎涼全不問寧獨抱愁心山靜佛無言松風自古今　水岩春曉云有亭碣石陽得月偏宜春寺鐘一聲動花鳥同清　新岩峙水自流滌我塵心塵　西嶂排青云五峰如指排青青出雲上似遊極樂天靈鷲呈奇狀仙臺極頂東所以名西嶂　東峰聳翠云我懷宋荔裳曾說東峯好矗立高插天綳瘦石紋老巨靈削不成米顛先拜倒　龍蟠靈壑云潭水何深深神龍時見首祈雨焚寸香靈液墳洞口毀磴隔俗人獨與山靈偶　鳳翥祥翻云三峯判高低奇形擬鳳凰天壓飛不去舒翮鳴夕陽棄葦詠

輪囷氣象幻雲烟神禹當年此繫舡何事斷鰲談立極不周石柱共撐天

石洞秋風云洞天秋景晚蕭蕭凋落楓林紅葉飄

佛自無言山自古白雲舒卷似相招　水岩春曉云一杵疎鐘

萬樹紅春光醞釀此山中游人詩興歸何處曉日曈曈滄海東

西嶂排青云峯峯瘦削列如屏五指何年劈巨靈松密似針

石似戟果然神化補丹青　東峯聳翠云青天高刺絕塵埃山

被蒼松石被苔恍讀柳州山水記人間此是小蓬萊

壑云陰陰洞口白雲深夭矯神龍欲布霖絕壁無風松自響

聲也作老龍吟　鳳甃祥巒云三峯聳立白雲低幻化奇形擬

鳳棲底事文章鍾瑞應高翔藻耀屬昌黎　霞輝峯堵云浮屠

高蠁筆淩空搖曳金鈴送晚風霞影是硃天是紙淋漓倒寫夕

陽紅　仙影滄浪云流分清濁即神蹤片影依稀挂碧峯聽罷

滄浪歌一闋天河濯足擬追從　憲副宋琬東五峯詩云已謂

西峯好東峯更不羣懸崖疑削刃古木善藏雲海色朝來變泉

聲雨後分何年此高臥自剪薜蘿裙

漢武臺

即碣石山漢武帝登此以望海魏文帝東巡勒詩於石康熙志

明孟秋水岩詩月下清風一浩歌回琴點瑟溜聲多水岩千載渾無恙誰共蒼山永不磨

唐書太宗貞觀十九年九月戊午次漢武

臺勒石紀功

永平府志

(陸)古蹟

石嵯峨勝畫工初日曆巒看愈好翠痕遠映海霞紅　龍蟠靈
壑云崖懸半壁絕行踪鏤鍵層雲忽盪胸洞外古松蟠屈曲千
年鱗甲欲成龍鳳翥祥巒云千仞高岡映曉晴三峯皓起勢
崢嶸松濤謖謖含風響渾似來儀振羽聲　霞輝翠堵云浮圖
如箏勢巍巍風動鈴聲送夕暉萬里雲霞鋪作雨一行雁字寫
如飛仙影滄浪云丹成人去影依然面壁形留莫計年濯足濯
纓都不管故鄉久已謝塵緣

邑女士張兆枚十景詩碣石觀海云萬仞青山絕頂遊海波南
望接天流半空擬試分雲手捉得蛟龍水上頭　天柱凌雲云
孤峰高聳絕塵埃雲氣輪囷合復開環鐵猶存繫舟跡何年神
禹可重來　石洞秋風云鑿開渾沌洞中天石佛無言不計年
落葉滿山秋信早朝朝觴詠擬游仙　水岩春曉云深山深處
足繁華得月亭前春色奢紅日欲升寺鐘動聲聲催放滿林花

洗　西嶂排青云峰峰異狀翠排空十萬蒼松入望同三眼清泉
詩筆一祠花草拜文公　東峯聳翠云諸峯聳立有餘高怪
石嵯峨削似刀蒼翠滿山看不了一林謖謖響松濤鳳翥祥
巒云拔地三峯擬卷阿梧桐一曲鳳凰歌高翔藻耀文章瑞
得詩人覩幾磨霞輝翠堵云浮圖高矗日光斜半入雲中半
映霞風送長空鈴鐸響十三層上墜天花　仙影滄浪云影留
石壁喜丹成一曲滄浪歌有聲省
識神仙同孺子莫嫌清濁太分明

邑女士張兆檀十景詩碣石觀海云山太嵯峨海太深茫茫元
氣一登臨眼光寬拓天應窄風促蛟龍助嘯吟　天柱凌雲云

此結廬丹成人去後猶有白雲居　仙人臺云柯爛人歸去千秋事有無掃苔尋弈石仙境總模糊　湘子洞云落魄還鄉日花開頃刻間亂山餘古洞流水自潺湲

湘子影　西山壁中宛有白石形似人世傳係韓湘道成辭鄉之遺狀下有清濁二池（康熙志）

邑人張鵬年湘子影二首詩云石上依稀現法身仙鄉高潔淨無塵空山幻影誰人識笑指岩花幾度春　爲徵詩讖走藍關曾向仙臺對弈還不戀此間是桑梓如何留影在西山

千佛影　饅首山畔高仰不可視亦不可登（康熙志）

古塔　在城內西北隅有寺俗稱古塔寺始建年月無可考舊有重修古碑記云昌黎背山面海相傳時起怪風飛沙走石損壞屋宇擊傷人畜自築塔鎮之其患乃息光緒二十七年知縣王思純改寺爲萬壽宮壞古碑築墻今石已沒滅字迹不可辨矣僅明楊于陛重修寺碑記題曰源影寺字尚可辨並嘉靖順治間重修碑記載在府志稱塔高十數丈八面十三層以磚築成上有風磨銅頂雖經多年風雨剝蝕光亮猶新下有井泉甚美光緒戊子五月地震塔尖圮壞銅頂落地重十餘斤金光照人經西街地保田德勝等交入縣署知縣原恩瀛四圍鈴鐸亦多墜失又落下崇禎順治錢多枚該塔尖乃風磨銅所製竟被原知縣攜去視爲奇貨矣

邑人李桂林詩云碣石孤高處漢武曾張幌白雲繞旌旄虎旅紛來往遙望東海波仙侶策節杖翩欲從之遊長生可指掌嬰與去不回狐兎宿深莽茂陵風色寒剏茲暫浮賞空餘蠛蠓臺峙立猶宏敞何如射虎岩至今惜李廣賢

邑人張鳴翔詩云漢武臺臺上武皇來曉日觀滄海春風擎玉杯朝來遊暮來遊深山自謂仙可求咸陽一去旌旗轉無復落花逐翠輦直欄橫檻化雲烟短碣長碑沒苔蘚樵人昨日得遺甎字跡猶認元封年君不見清風高臺垂萬古帝王畢竟讓先

果老院

仙臺之後相傳果老修仙處石碾石槽遺趾尚存御史崔碧著有碑記康熙志

仙人臺

即仙臺頂上有石棋盤脚跡相傳昔有仙人對奕於此　康熙志

湘子洞

仙臺山後頂孤聳清逸有尚書張文質碑記石壁有古刻般若波羅密多心經　同治志　康熙志

邑人張念祖昌黎古蹟四首漢武臺云漢武遊碣石臺荒人未知爭似漢文臺崔曙曾詠詩果老院云朝遊碣石陰夕居王屋山忙煞蝙蝠精騎驢時往還仙人臺云神仙消百慮何爲黑白爭徒累傍觀人爛柯空一生韓仙洞云瑤華道者流想亦明佛律洞傍石刻文般若波羅密

邑女士張馨祖昌黎古蹟四首漢武臺云漢武游觀處於今蹟尚留旌旗空想像夕照萬山秋果老院云汾晉常來往何年

范公洞 即劉九洞詳見山阜此洞舊有石壁銘曰若敎洞門開還得劉九來及督師范志完至曰劉九吾小字也叩之應手而開至今銘猶可辨

落星石 縣西北二十五里高家柳河風神廟前據土人云係前代落星所化該石高三尺徑二尺餘五色斑斕

止園 在平坡山東仙臺頂下舊爲樂亭史夢蘭別墅故止園詩話取以命名也

封王臺 縣西十五里楊封臺村外相傳唐太宗征高麗在此築臺封王

石門十景

石城雲集 在六音山上高二尺餘圍一方里南面有門每天陰輒生雲氣故石城西之古寺名雲居寺

書閣聲清 即夷齊讀書處

龍山塔峙 龍翔寺外有古塔高百餘尺與灤河西岩山之塔對峙

魚骨石成 西朱各莊井旁石上形如魚骨其色青魚骨色白骨紋骨節宛然天成土人因名爲魚骨井

石峯拔地 即石門鎮之無名石平地陡起高數尺

窄堵留蹤 石塔一高二三丈在莊坨東山坡相傳吳三桂幼時因在塾歐傷同學幼童逃居莊坨與張家牧羊糾羣兒嬉

鳳凰城

縣西道者山右可容數百人與魏松所修臨河洞俱可避兵城在鳳凰山麓謂之避兵堡

邑人張鵬翱鳳凰山避兵堡詩云君不見遼東舊有鳳凰山唐～兵征討曾登攀又不見閣黎洞有避兵處下臨灤河地險阻昌黎境內神秀鍾西北崛起飛來峯兩翼伸張若軒翥昂頭似將鳴噰噰是山曩爲名勝地騷客詞人常遊憩食毛踐土三百年居民未見兵戈事同光而降起煙塵義和拳匪號紅巾焚燬教堂釀交涉（城北街崇興寺改歸天主教堂）聯軍入境戮人民官吏先逃練勇散雞犬不寧炊煙斷北來南去何倉皇稍緩須臾遭糜爛抱女攜兒上山去山麓石城險可據非是東坡赤壁遊也登虬龍虎豹踞避兵處山幽幽陟高岡不回頭婦女挽就拋家髻男兒長抱杞人憂無分富貴與貧賤俱離鄉井歸山陬西南幾陣銃聲起百人十人倏時死（時光緒二十六年安山蛤泊被洋兵槍斃七十餘人）更兼土匪結洋奴狐假虎威擾鄉里幸有此中可避世差勝燕南趙北際境遷事過一追思鶴唳風聲心尙悸吁嗟乎女牆守望烽火驚那復暇攜酒登高醉繞城父老呼號兒女哭那復聞行歌互答唱樵牧我聞世外有桃源桑麻無恙秦人存安得漁郎相引渡脫離了奴隸牛馬之籓

釣魚臺

在縣西五十里山岡東西橫峙下臨灤河臺上有孤石聳秀名一柱峯明郡御史韓應庚築爲別墅亦見盧龍縣志又一在城北白石山東麓亦名釣魚臺

而下東爲五峯山寺名圓通西前爲劉九洞又東爲山崗前爲野虎山乃經柳峪通黑鷹峪兩山夾立晝日陰晦長谿滑路如墮地獄有亂插石爲閻王鼻子直北而上稍可四望爲歡喜嶺乃登仙人臺復絕壁萬仞巉巖崗壘石莫可名狀詰前人之迹踵後人之巔行者喘汗觀者怖恐吏卒攙扶風雲護擁予亦不知何緣而至此也乃視邊關在眉睫間以大海爲襟帶昌黎城只彈丸耳乃觀仙人奕石在前臺絕頂一在北臺石龕前臺多有脚迹石盤文古北臺奕石蓋後人所爲者俗傳爲湘子果老奕處今竟不知所謂也由西北而下乃觀觀音山果老院有石洞古井爲果老修眞地乃西爲上水崗休涼寺有大池冬夏不涸松柏鬱茂稍前爲井兒峪仙花寺攬船椿笋石柱立前有呆漢坨道者山雲峯寺鳳凰山石窟峪又爲虎皮山乃觀觀音洞湘子影自旦及暮冒危履險疲筋倦力蓋窮昌黎之山川而後止夫以仙人遨遊八極倣睨乾坤茫味荒唐仰而莫見也乃韓子文公開雲馴暴犯主振衰事業文章當與山川同一不朽而有荒祠馬鬣乃在荒陬蔓草間顧嗣世子姓渺然沒死至今亦訖無聞者豈山半靈異固自有興衰耶抑盡爲文公所奪耶果有仙以當之耶臨風灑墨何限感慨後之登者其將有考於斯文

城池

羅城周四里高二丈舊惟土垣明弘治中知縣殷玘甃以磚知縣陳綱城門裹以鐵知縣秦志仁建四城樓知縣李希洛毀近城房

戲爲之

臥牛蘊翠 拉虎山俗亦名臥牛山東坡有石色白帶翠人皆謂之翠石

撐虎懸碑 即撐虎石俗傳曾有虎撐於其上在長山東坡下

筆矗淩雲 在跳兒嶺西高百餘尺下臨灕水罕有能登者以其形似筆每逢陰雨恒有雲氣彌漫其上

泉溫映雪 莊坨西南有泉數孔湧出冬夏相同雖嚴寒亦不結凍旁映積雪內長綠蘚

仙人臺記

裴鏊

大夫裴子孝甫歷昌黎之故邑弔文公之荒祠欣長至之令節覽山川之幽勝乃命僕夫乃坐肩輿道藥局白石桃花山經石窟牛兒峪乃觀鋸齒崖秀石林立尖銳峭利如鋸齒莫可數也乃至下水岩寺寺名寶峯絕壁萬仞形如甕鼓通山之形爲一鉅石黧沫濺溜神嫣難練鬼斧莫鑿也乃登上水岩寺絕壁萬仞龍潭在絕壁間鑿石爲磴凡一百一級危險陟峻捫藤而上身須翻轉動遭滾跌爲鷂子翻身路僅容登者面嵓不敢下視乃入龍潭洞洞高丈許爲潭潭寬丈許兩壁石入深凡三丈許佛菩薩爲太康三年北平郡五車王所據自龍頭出水外爲券門有大柳值旱居民取水應禱夏月瀑布吐噴飛濺僧房冬日凝冰如練稍東爲望海亭亦絕壁萬仞南對三角山有石城圍繞羅漢山上有頂砲石上大下銳如僧頂乃觀瀑布泉滴水崖莊窠頂五車王屯兵地也又轉

頹共計七十餘丈知縣陳邦齊修葺乾隆三十九年知縣蔡廷斗重修道光二十二年四城樓并城垣坍塌知縣王應奎勸捐重修城垣圍長七百九十八丈四門東曰熙春南曰迎薰西曰寶成北曰拱辰池深一丈上闊三丈下闊一丈五尺圍長八百一十五丈咸豐十年知縣薩炳阿奉憲諭捐廉重挖今城高池深視昔固已什伯矣舊縣志按縣城內多傾頹外尚完整四門惟西門外無石橋以當急流之衝光緒末年邑紳張炳麟等董其事植樹甚多現已蔚然咸豐十年僧親王率兵駐城外東山飭薩知縣監工令兵民修四廂土郭多年失修現已坍塌惟西南關外僅有基址數丈迄民國十年後東南二面城根經居民報認蓋房居住為數不少焉

公署

縣治在城內西南大堂三楹明正統間知縣王璽建文世英重修舊名牧愛堂萬曆年王漢傑重修更

舍濬城壕知縣胡溪厚築城堞隆慶元年寇薄城有司奏請知縣張存智重築依舊城爲限高三尺奇增敵樓二十濬壕廣四丈深三丈五尺建四城舖二十四知縣孟秋築重牆添重門建南北橋知縣吳應選修四城垛口重築女牆知縣胡科建四城護門知縣石之峯重修數處約十餘丈四角樓各一座又建東南城樓各一座東西南三城護門棧板知縣馮恩新添北門月城一座周圍磚包鐵門鐵護門棧棧房一間東西城門外橋立碑記知縣王漢傑洪霖陸續修葺知縣吳望岱各濠溝植柳樹惟東南二濠之柳十僅二三知縣楊于陛復督栽完備清順治八年北城券門傾塌知縣劉彥明重修康熙十一年城垣多圮南城敵樓一座計高三丈五尺圍五丈五尺北城一處各計高三丈五尺圍十六丈知縣王曰翼捐廉倡修屹然堅固康熙十八年地震搖倒城垣并先年傾

廂房二間今皆廢惟內宅三間尚存知縣王漢傑縣丞呂鳳陽重修

倉庫

北倉在治北舊十四楹楊于陛增建三楹共十七楹有陳王庭撰碑記今廢

南倉廒二十三楹知縣楊于陛增建十楹共三十三楹即常平倉

常平倉在城內南街廒十二座共四十九楹乾隆四十六年知縣劉崧嶽補修嘉慶間知縣查滌源何安瀾湯承恩道光間富陛額錫謙柳培盛王應奎咸豐間薩炳阿皆修葺舊志常平舊址現已改作財務局及電話局

以上倉廒除坍塌無存業經隨時報明外計剩二十間內修整者七間未修者十三間不復存米

爲忠愛堂清乾隆六十年吳之勳更爲揆一堂今於斯地徵收銀糧

堂西庫房三楹東西庫房各五楹 明嘉靖間知縣楚孔生修西科房今廢

東西班房各三楹牌樓一座 在儀門內道光年間知縣王應奎光緒二十八年知縣石之峯修知縣王思純皆重修

儀門三楹 東西便門各一民國十七年縣長唐魁斌重修

獄在儀門前右 知縣孟秋重築牆垣獄神廟一間楊千陞修葺縣長張新曾增修獄房三間

儀門前左 知縣王漢傑重建縣長唐魁斌重修改爲女看守所

大門三楹 王漢傑重建唐魁斌重修

土地祠在宅門 東爲傳達處西在大堂後東西房各一左皂隸右門子

二堂三楹 西耳房二間

兩廊門房各二間 東爲承發房

三堂三楹 現爲知事治事之所

四堂五楹 內宅

花廳五楹 在二堂西知縣湯承恩題額雙橡軒現爲審判法庭

花廳西正房三楹西廂房六楹南花廳五楹 現爲戶糧科辦公處

南正房三楹 在南廳西現爲刑科辦公處

花廳後正房共九楹 現爲科長科員辦公處

廚房三楹 在二堂東

警備隊正房三楹廂房三楹 在大堂西

看守所東西兩處 均在大堂前

前清典史署卽今管獄員署在縣署西原有大廳三間二廳三間

鑾駕庫在忠愛堂東今廢

銀庫在忠愛堂東王漢傑建今廢

坊表

興賢育材坊 在學宮外東西各一明萬曆年王漢傑建

進士坊表忠坊 爲王翰立

三桂坊 爲郭鼐王槐魏安立

聳壑昂霄坊 爲趙瑞立

廷尉坊 爲王槐立

進士坊少保坊 爲張文質立

繼世登科坊 爲杜源立

粉署坊 爲李鼐立

已酉舉人坊 爲高勝立

丁酉舉人坊 爲賈琇立

貞節坊 爲白瑛妻劉氏立

附鳳坊 爲郭雋立

進士坊 爲王尙直立

方伯坊 爲周斌立

奪錦坊 爲汪理立

繡衣坊 爲崔碧立

司空坊 爲杜謙立

社倉在城西南常平倉內據同治年舊志云見存穀五十石息穀八十石今廢

義倉八處　一在城西街城隍廟內倉厥五間同治四年知縣何崧泰重修現改作宣講所閱報處　一在蛤泊街倉厥五間現改作兩等學校　一在靖安街倉厥五間　一在石門街倉厥四間一在施各莊倉厥五間　一在赤崖街後移高各莊倉厥三間一在姜各莊倉厥三間　一在崖上莊倉厥三間

以上各倉舊存穀八九百石或四五百石共存穀四千七百零六石六斗三升零七勺向歸倉正經管各有義倉斗級一名因光緒二十一年歲大饑經紳董呈請開倉賑濟貧民倉穀無存倉厥作廢自民十六年省令整頓斗稅招商投標斗級盡行撤消

儒學倉三楹在學內今廢

比比然爾昌黎之大成殿厥材稍良尚可支至于敢聖宮東西廡及名宦鄉賢祠則毀墜傾敲不可儻俎豆岌岌欲覆而奎樓亦凋零不蔽風雨邑人相顧嘆惋夫積縷成緡積塵成嶽諸薦紳縫掖孰非誦法孔氏者詎不能辦此徒以操之者無人竟不敢議興舉歲丁未中山李君以果毅之姿抱明敏之略振鐸茲庠惕焉深惟誰實尸之而坐令至是遂以鼎新爲已任先撤二廡而治之殫心竭力不踰年而成又念工巨財絀餘難畢舉會薊澤王公文學接西河之門牆治化譜晉城之鄉校庚戌冬奉命蒞昌下車祇謁于廟李君即首白其事公目覩興懷謂啓聖爲崇報之本而兩祠立風化之型奎樓尤文運攸關可聽其廢墜而不加修飾乎先生言是卽捐金倡助程材儆功不費公不勞民以次經營凡督課綜理一以付之李君是役也既命有所操則羣情欣悉衆務協集邑人士平昔嘆惋而不敢議者一旦如釋重負但見殿廡端嚴祠宇峻整橋門軒豁宮牆煒煌樓閣騰奎壁之光泮水起風雲之色望之動靈傑之感焉先是廢弛已久居人不戒雞豚蹂躪積成荒穢今則肅蠲嚴鑰非有事不敢庶幾宮廟闕典歷年永遠不同塗飾旦夕之爲矣工既竣諸文學請紀其實一以表王公之高誼一以著李師之勤績且以見二公之相與有成有裨于學校也於是勒諸貞珉俾嗣而起者其將有感于斯文王公曰翼順治辛卯文元山西陽城人李君維楫歲貢定州人縣幕遜思仁山東博平人與有版築之勞故幷及之

鼓樓 在縣治東北明萬歷二十一年馮恩建四十六年楊于陛重修清康熙間典史王懋重修乾隆三十五年知縣林中麟重

秋闈薦鶚坊 爲宋銘立　世登天榜坊 爲張忱立

辛卯舉人坊 爲張愷立　絲綸寵錫坊 爲魏棟立

上卿典禮坊 爲魏可簡立　以上俱廢

世登科第坊 爲宋銘及其子孫等立在南街宋氏家祠前

夙夜匪懈坊 在縣署儀門內清道光年知縣王應奎重修光緒年知縣王思純重修

樓閣

奎星樓 一在文廟東南隅康熙年間知縣王曰翼重修一在城垣上東南隅同治年間邑紳張勝亭等募修

邑人張莊臨重修文廟魁樓碑記云歷代祭典其所以崇祀夫子者內自京師外遍郡邑凡廟制無不命於天子是以位置有敘籩豆有數載在典籍不敢私爲增損誠慕重也治夫重營繕內者必請於天子外者還而不能達則稟於天子之命吏或監司守令以及學博固不同佛老之舍朝而圮即夕而募市人得以操其興廢烏合而集事抑何輕耶若庠序則必有所操而後議其修舉常緩然緩于下而急于上故其事無廢也但邇者監司郡守恒以地隔而罔聞邑令每以簿書鞅掌諉于未遑至若學博則志躐升遷者視爲郵舍而不屑爲年嗟遲暮者潤竊升斗而不能爲率皆娖娖不克任苟且因循反不如釋老之宮者

民國罷祀歸民間認墾壇址尚存

社稷壇 在城西一里孟秋修築附壇舊有地畝自民國罷祀歸民間認墾壇址尚存

先農壇 在城東南隅藉田十二畝清雍正年知縣劉玉林置今已歸民間認墾

厲壇 在城北關明洪武三年建孟秋修築

關帝廟 一在南街縣治西清道光二十九年知縣王應奎重修大門三楹正殿三楹後殿三楹現改爲鄉村師範學校清時縣官致祭於此現改爲關岳廟一在城東街爲城內外各商銀市一在城東關螞蟻山山門外戲樓一座廟東隅有一亭額曰海闊天空魯般廟三清觀俱在外院

精忠廟 在城外東南莊

城隍廟 在縣西街明洪武九年建清康熙十八年災知縣陳邦齊重修道光十年災知縣曾世儀重修自民國罷祀

旗纛廟 在縣治西北今廢清以霜降日祀于演武廳自民國罷祀

馬神廟 一在縣治西一在南街關帝廟左道光二十九年知縣王應奎建

龍王廟 一在龍潭今圮一在城西南蓮池始建無考嘉慶九年知縣侯宗秩查滌源道光十六年錫謙等重修

修民國二十年邑紳商富戶捐助重修

鐘樓 在東城上明萬曆間楊于陛建後廢清康熙間王懋移鐘於鼓樓上

迎恩樓 一名永泰樓在西門外知縣洪霖建萬歷間楊于陛重築臺基下有溫泉鑿蓮池今廢

湘子樓 城西西山下縣丞楊希舜建知縣楊嗣發重修今圮遺址尚存

迎仙亭 城北水岩寺內孟秋重修改曰後樂亭今易爲得月亭匾額係齊鵬年書民國十七年督辦楊宇霆重修

靜觀亭 城西三十里孟秋建洪霖修有記今廢

觀海亭 城北龍潭山上石之峯建今廢

觀蓮亭 城西南龍王廟前胡科建今廢孟秋著有觀蓮說

浩然臺 龍潭山畔孟秋命名今廢

慰心臺 桃花山畔今廢

壇廟

風雲雷雨山川壇 在城南明洪武三年建萬曆中知縣孟秋築牆王漢傑建房三間今圮無存附壇舊有地畝自

接奎爲文章之府以文而祀則于奎爲宜乃不于奎而于魁者殆以北斗七星魁爲首杓爲末取制策首舉之義呂氏春秋所云魁士名人是也然取之字形爲鬼舉足而起其斗又以必定之音而執持筆錠則不經矣每歲於春秋仲月上丁日行禮邑人宋繼祖重修文廟魁樓碑記云事必有主而後興由來尚矣如我昌黎之文廟末由稽其所創始而石缺之可考者則重建於元之大德七年其規模陋隘猶不如今今之制乃增於明之萬曆辛卯歲二百年來有替則興莫不有人焉以主持之貞珉之於今爲烈茲則又就圮矣司鐸先生姚諱文郁者蓄鼎新之志而力苦不逮矻矻焉募之諸生得五十餘金僅可爲補苴計觖望者久之既而躍然以起語人曰主斯役者其爲邑侯劉公乎自公蒞斯邑政通人和百廢俱興凡壇社倉厥衙署先農祠龍神廟葺其有創其無崢嶸巨麗增庳茲土爲功多矣又況文廟者道統之所關名教之所係士習之所本文廟之所興人心之所以長留風俗之所以丕振顧乃委之荒煙蔓草中而莫之省憂諒非所忍也商諸謁廟之餘公果慨然捐俸爲閭邑之紳士倡近者面諭之遠者屬諸生以意曉之計猶不足以成厥功也乃於鄰邑之好善而豐於財者不憚躬親勸助之資財漸集工役可興司出納者則有貢生戴鼎鳩工庀財者則有廩生趙毅發監督募化者則有生員齊璣衡趙桂田克昌趙鳴琚趙汝楫暨縣幕朱宏堂出者輯斂不辭風雨處者糾察無間暑寒經始於二月三日重修大成殿易舊以新鼎建東西兩廡增卑而高若崇聖若名宦鄉賢諸祠以及魁樓泮池義路禮門東西周垣悉加葺理至若欞星門明柱舊以木掖之經時則朽長慮

八蜡廟 在城西一里古茶庵正殿三楹東西廂房各三楹蟲王合祭於此嘉慶年知縣吳之勳建民國年圮己出賣矣

按伊耆氏始爲蜡其神有八一先嗇二司嗇三農四郵表嘼五猫虎六防七水庸八昆蟲蓋與社稷相表裏同爲農功祈報之典乃至舉國若狂而聖人不禁善夫郭建初之言曰蜡祭雖爲民而報神實因神而樂人也

三皇廟 俗曰藥王廟在城東關同治三年重修

按元史元貞元年初命郡縣通祀三皇以黃帝臣俞跗以下十人載於醫書者從祀兩廡有司歲春秋二季行事而以醫師主之明洪武四年令天下罷三皇以名分非民間所得祀且國民瀆以藥王非所以尊敬之也嘉靖間太醫院廟成就貸季以下十三人從祀東廡以華佗以下十四人從祀西廡清順治三年定每年春二月冬十一月上甲日致祭俗以四月二十八日爲藥王生辰賽會祈禱

文昌宮 在城北街康熙間知縣洪世講乾隆間單燾嘉慶間何安瀾皆重修

按周禮大宗伯以槱燎祀司中天子祀司民司祿諸侯以下司命司命文昌宮第四星也又六月之詩云張仲孝友是帝君諱已載葩經唐宋以來歷加聖號清春秋二季祀以太牢

奎星樓 在文廟東南隅知縣石之峯創建高三丈四尺楊于陛重修一在城東南角同治三年知縣何嶽泰建

按增福祀魏曲梁令李詭祖令家世本淄川文帝時殛狐妖塞橫水邑人德之爲立祠唐封增福相公元封福善平施公廟之得名以此明嘉靖中毀淫祠議及公廟尋稽功德存之今俗以九月十七日爲神誕辰祭以少牢不用豕豈亦祠山張大帝避食猪之類耶

火神廟 在城內北街大門一楹正殿始建 無考乾隆間知縣李象井重修

二郎廟 城北街

按二郎神有數說一云秦將李冰之子因鑿離堆渠灌口有功蜀人祀之呼爲灌口二郎一云趙昱隋末棄官不知所終會嘉川水漲蜀人見霧中乘馬越流而過乃昱也因立灌口廟祀之呼爲灌口二郎宋開禧間封爲王俗以演義之謬謂二郎爲楊戩蓋非也

天仙廟 一在城東關一在仙臺頂至鳳凰山埝坨等處皆有之

魯般廟 在東關關帝廟內

小聖廟 在城西孟家團店

清聖祠 舊在北迎恩樓上樓圮康熙十一年知縣王曰翼移建城東北隅同治二年邑紳勸募重修清時春秋二仲丁後一

傾敝今則易之以石戟門內院落土基易生茂草今盡甃之以甎牲之設舊無供棹借用民間今係新製如國學上丁釋菜舊止燔燎今益製高桌燈二十七對由櫺星門至於大殿奐煌歷落燦若列星蠟燭之需公特捐銀一兩著爲永利此皆從前所未有者斯役也爲大作不爲小補計千秋不計旦夕費幾千金工將一載而厥始竣矣非姚公有以謀其始劉公有以主其成烏能使賢關聖域煥然一新若此哉記之以文知能承既往之權輿勒之以碑又以作將來之嚆矢矣雍正十一年癸丑十月

農神廟 城東門外農壇後正殿三楹齋房二楹

眞武廟 城北街正殿三楹大門一楹蛤泊靖安葛家莊皆有廟

按此乃玄武七宿後人以爲眞君宋眞宗避諱改爲眞武圖志則云神爲淨樂王太子修煉武當山功成飛去上帝命鎮北方

被髮跣足用皂纛玄旗

玉皇廟 在城西關正殿五楹後殿五楹東西廂房各三楹始建無考今內設初小學校

三官廟 城西山上後改爲三義廟三官用木主附祀光緒年被大風颳去見志餘

財神廟 在南關正殿三楹

華博物志云太公望爲灌壇令期年風不鳴條文王夢見一婦人當道而哭問其故曰我東海泰山女嫁爲西海婦欲東歸灌壇令當吾道令有德吾不敢以暴風過也明日文王召太公歸已而果有驟雨急風去者又千竇搜神記載胡母班爲泰山府君致書女壻事據此則封號雖自宋始而泰山女之說西晉前已有之矣

臨淮王祠 祀唐司徒李光弼舊在西城上知縣楊于陛建後移建文昌宮後光緒年間知縣原恩瀛移建城隍廟右

吳公祠 在城北士民立祀明知縣吳應選今廢

楊公祠 在城東祀明知縣楊于陛今廢

陳公祠 在城西關孟公祠右祀明知縣陳良輔知縣馮恩建洪霖重修今圮附祀孟公祠

孟公祠 在城西關士民立祀明知縣孟秋知縣洪霖助建邑人張國祥置祭田

曾公祠 在孟公祠內附祀清知縣曾世儀

韓文公祠 一在城東北隅明洪武年建嘉靖五年知縣秦廷銳重建清嘉慶十三年咸豐二年重修一在西五峰明督師范志完建

明翟鑾重修文公祠碑記云昌黎縣治之東北隅故有文公祠宇在焉我太祖高皇帝龍飛四年建也茲百六十載楹桷摧毀

日致祭民國罷祀

土地祠 在縣署東南隅今廢

山神廟 亦曰三神廟在北門外三神山上

雹神廟 在城南虹橋蛤泊南街亦有此廟今廢

按風雲雷雨皆祀以壇壝而雹未之及焉誠以雹雨類也雲雷所以作雨雨以時則雹不作祀風雲雷雨而雹即在其中今俗以端午日賽雹神又謂神爲趙將李左車不知始于何時總之雹足爲災必能禦災者也爲民禦災則當祭若必如雷公電母求姓名以實之亦鑿矣

天齊廟 在城西南大周家莊亦曰東嶽廟

按博物志云泰山一曰天孫言爲天帝之孫主爲召人魂魄知生命之長短者其見于史册後漢書方術傳三國志管輅傳之類是元成以上無有也而釋家又有十殿閻羅王及地獄變相之說殆魏晉以下之人所附會耳今嶽廟塑之

碧霞元君廟 安各莊尖角莊皆有

按元君爲宋眞宗所封也後之文人知其說不經曲引黃帝遺玉女事以附會之不知當日所以褒封固眞以爲泰山女也張

如耶相與二三同志俯仰古今涔涔下睨山之淚客有指顧五峯稱道唐賢韓文公者公家世邑乘有書明季朱范兩公建公祠今春曉山賢裔以妥神之餘大啟禰宇爲謁山祠者游憩地當夫山雨過簷海月度嶺披雲兀坐手公遺文一編朗誦數過覺潮聲萬里沸沸松岩間時而壯公徽言闡道正論格君使有唐三百年天下如乍聞雷霆而復見日月時而悲公磨蠍之運遭際屯蹇而卒氣數不易樂道之胸讒謗益昭永世之名不禁酹酒階前拜手稽首望我公翩然來下大荒也同治十三年春

司李尤侗登五峯謁文公祠詩云五峯青不斷引入白雲中春後山崖雪朝來海上風三鈎菩薩井一尺大夫松怪石排如

先生高坐處北斗逼星寒松栢疑玄塚芙蓉捧絳壇塞雲浮雉堞海日照闌干把酒空冥外茫茫起百端

邑人王煦詩云八代文章伯青山有舊祠數言服叛鎮一表闢禪夷香火祁孫奉殘碑碧蘚滋我來瞻拜晚猶見古鬚眉

韓文公多自稱昌黎及宋元豐七年封公爲昌黎伯迨元末而今之昌黎有祠考之唐書本傳公爲鄧州南陽人魏安定桓王茂之七世孫而韓氏宰相世表言漢弓高侯頹當之裔世居潁州徙安定武安九門而生安定桓王與昌黎之韓支派各別故昔之論者猶疑之以爲唐人多稱郡望如言劉悉出彭城言李悉出隴西之

丹青漫漶且規制卑隘享祀弗稱無以上慰聖祖崇重咸秩之典嘉靖丁酉山西柱史景君濮嘗按歷其地瞻拜慨然謂觀風首事景行莫先焉遂屬永守劉君隅郡憲柯君喬拓地易材鼎新其制越數月而造成乃走仟京師徵予爲文以紀歲月余讀

唐史公世系南陽鄧州人昌黎本源地也高祖以上實葬於斯其在鄧七世祖茂後魏以功封安定王蓋以功名顯其在唐諸父雲卿銘誌擅聲大曆擇木書法嬌美陽冰滂湘輩文學及第相望於時蓋以文章顯植本發源茲地之靈信不可誣國初建祠宇不於南陽而於昌黎聖主眞有見哉顧歲久則敝敝斯忘方今浮屠淫祠徧天下金碧莊嚴四方士女爭致金錢日久奔走顧名賢之區視若仇讎或存或敝恬若不聞然則侍御君景仰尚友之心端不可及宋儒論公文起八代之衰此紀體裁之華實耳若闢邪輔正左右六經羽翼聖軌與孟子相表裏豈託諸空言無益理道者同日語哉又公忠勳法應祀典唐穆之世藩服不庭攻圍制師公奉命往諭君臣上下莫不危公公開論忠梗卒折其逆將而出我王人是公一時之功賢於四節度之師勞孰甚焉夫以公經世之文定亂之勇崇德報功萬世血食可也茲廟貌一新梓里對崎九泉之下公必神遊於其處矣侍御君望重山嶽百廢俱興崇植風教急先務矣太守君幼篤心學與郡縣君皆以前柱史來蒞是邦是故相與以有成也未幾皆遷秩去嗣守郡憲錢君嶸方以柱史徵乃諸君用心之勤遂慫恿襄其事樂善之心咸可嘉善也已並書以記

清邑人崔樹寶重修文公祠碑記云碣石蒼蒼溟海茫茫佳氣孕靈宜有磊落奇偉任大任者崛起於其鄉孤竹子清風其杳

南陽而轉徙於此地所以後有奉祀生之設且案唐韓氏宰相世表文公出北魏安定桓王茂此支世居潁州後徙安定武安九門則文公自上世以來不特非今昌黎縣人即古之昌黎其地亦非其桑梓唐人最重族望王必瑯琊李皆隴西原非實居其地是文公當日之自稱昌黎亦特取其名耳公昔以名稱之今即以名祀之誰謂不宜但列之於鄉賢進士則名實舛謬乃大不可河南孟縣志載文公之墳墓宗支最詳舊縣志（康熙年修）止知文公之爲進士而不知文公子昶孫緄一名袞咸通七年狀元綰咸通四年進士綺統亦皆進士舉文公之進士而不知其他其亦可以不必矣文公已以先儒祀兩廡今專祠可矣亦不必降列於鄉賢也　按湯文正公斌洛學編載入韓退之理學門文公舊唐書傳云（劉昫撰）昌黎人新唐書傳云（宋子京撰）鄧州南陽人劉昫於文公頗不推重尚譏

比也以史證之韓擇木封昌黎伯矣韓長鸞韓建封昌黎王矣疏封之典取名於本望自是唐朝之例而韓氏之宗最有名於北朝如麒麟顯宗者史明言爲昌黎之棘城又非今之昌黎也然則文公之沒二百六十年而始封昌黎伯又一百六十年而始置今之昌黎縣今昌黎之於文公其有當乎曰不然蘇子瞻有言公之神在天下者如水之在地中無所往而不在也學者之仰文公如泰山北斗尊之斯親之親之斯效之以其名而存之曰公亦吾鄉之人也庶有勸於後之爲學者乎是或一道也舊府志

按文公之非昌黎縣人舊府志考證精確議論中理無庸贅辨其末謂以其名而存之於理尤慊今天下郡縣無以昌黎名者而此縣專其名則此縣即可奉其祀況祠建於明洪武四年其來久矣至范志完又置祭田立承祀彼時必考明支系確爲文公之裔由

十九歲早卒次湘舉進士官大理丞墓在孟縣摘星村西神仙之說不知所由起以姪孫爲姪世系大謬文公藍關有示姪孫湘詩又曾口有示姪孫湘詩是湘從公至南中此藍關詩所以言好收吾骨瘴江邊也馮漁山撰孟縣志引酉陽雜俎文公有族姪不學文公問所長對曰解造逡巡酒能開頃刻花遂以藥治牡丹根明年花開上有雲橫秦嶺二句又引文公贈族姪詩中擊門者誰子四句謂文公姪自有此人而決非韓湘且謂此事在文公自潮改袁還朝之後文公特見花上有舊作而異之並非預識然郭造卿碣石叢談引文公此詩題云徐州贈族姪詩云我年十八九壯氣吐胸中作書獻雲闕離家逐秋蓬歲時易遷次身命多危窮一名雖云就片祿不足充今者復何事卑棲寄徐戎蕭條資用盡蓬落門巷空朝眠未能起遠懷方鬱悰擊門者誰子問言乃吾宗自云

諱辨毛穎傳爲尤紕謬則昫之學問淺陋可見且文公父仲卿曾官縣令李白爲作去思碑詳列仲卿兄弟名入爲校書郎乃舊唐書言父仲卿無名位疏漏如此何足爲據新唐書宋子京雖據皇甫湜神道碑而誤加鄧州不知所稱乃古南陽河陽河內修武皆其地左氏傳所謂晉於是始啓南陽者而非唐之鄧州南陽也河陽今孟縣文公七世祖北魏安定桓王茂墓在孟縣北二十里尹村子孫從葬者甚多文公子昶自作墓誌銘韓綽所書即於此地出土文公墓在縣南十三里韓莊後乾隆四年高宗純皇帝遣侍郎鶴年諭祭公墓立世襲五經博士世以奉文公祭祀舊志所謂文公高祖以上墓在此亦謬也

按韓湘乃文公姪孫爲公姪老成之子文公兄弟三人長會官秘書謫南方無子次介二子長百川次老成出嗣會老成二子長滂

祠宇故附及之馮漁山於韓湘自作傳駁辨頗詳見孟縣志茲不具錄（以上同治四年志）

尹會一曰文公家世於送李愿序內自稱昌黎似可以正唐書之訛但祖父墳墓俱在懷孟其為修武原籍無疑所以稱昌黎者唐重族系猶云瑯琊王隴西李之類耳且即遠祖實係昌黎亦與二程子之先世居博野相同不敢仍附（北學編）又康熙志以夷齊為先聖韓文公為先賢文公豫產也其封昌黎伯蓋以門望故且唐以前之昌黎非今之昌黎也乾隆志因今之昌黎立廟設祀已久仍徇俗而收留其本傳考新唐書稱公為河南鄧州南陽人於斯地何涉況文公既生於河南子孫不無遷徙今浙江西安有孔氏世襲豈必援宣尼為古越人乎故於封廕門詳載韓氏世襲而文公本傳則削而不登（永平府志）

有奇術探妙知天工既往悵何及將來喜還通期吾語非妄當爲佐時雍則事在文公佐張建封幕府之時公子昶生於徐州之符離故小名符郎然按太平廣記兩見牡丹詩識之事一爲族姪一爲公甥皆不著其名太平廣記雜採諸書今亦忘其採自何書又與馮漁山所引酉陽雜俎異若世所傳韓湘自作傳自稱文公姪父會而祖仲卿其中事迹徵之唐史錯謬極多此必元明間人不知古今僞造附會者傳云字清夫湘字北渚不字清夫又嘗考瑤華帝君傳名若云字清夫則並不名湘矣廣記中族姪條中言文公行至藍關風雪中其姪忽至曰叔憶牡丹上詩乎因出懷中黃金助公路用且言其師方命守丹竈火候精微不敢頃刻離不能遠送叔也遂去並不言文公贈以詩或者其姪既去文公因成詩以示湘耳神仙之說幻渺類多依託附會本不足深辨因論文公

下積六日不拔引兵退城得以全事聞天子立擢昌黎知縣爲山東按察司僉事丞以下遷職有差又四年武陵楊公嗣昌以巡撫至始具疏上請邑之士大夫皆蒙褒叙民兵死者三十六人立祠祀之而楊公曰是拽梯者雖不知何人亦百夫之特乃請旨封爲拽梯郎君爲之立祠嗚呼吾見今日亡城覆軍之下其被俘者雖以貴介之子弦誦之士且爲之刈薪芻拾馬矢不堪其苦而死於道路者何限也而郎君獨以其事著吾又聞奢寅之攻城都也一銃手在賊梯上得間向城中言曰我良民也賊以鐵索繫我守梯我仰天發銃未嘗向官軍也今夜賊飲之必醉可來救我官軍如其言夜出斫營火其梯賊無得脫者而銃手死矣若然忠臣義士豈非本於天性者乎郎君之祠且二十餘年而幸得不毀不爲之記無以傳後張生莊臨親其事者也故以其言書之

邑人張曾詒弔拽梯郎君詩云昌邑城全祀國殤東門獨弔拽梯郎姓名不著千秋恨封號常留兩字香在昔神靈寧有字於今伏臘享無堂可憐忠烈廱修舉翻聽鮑魚作市塲

邑人張鵬翮拽梯郎君祠詩云昌黎東城有廟堂塗飾金碧何輝煌迄今傾圮荅斑荒境遷事過感滄桑碑碣摧殘古道旁字跡可辨言之長顧氏亭林著文章親其事者莊臨張昔年烽火起東方包圍七日攻臺隍風聲鶴唳皆驚惶當急禦之毋徬徨左公應選稱循良登陴拒守不頹唐背城借一交鋒鋩風雲變色月昏黃干戈擾攘夜未央敵人幾隊附垣墻雲梯高豎勢披

名宦祠 在文廟戟門左

鄉賢祠 在文廟戟門右

張氏宗祠 在城北街

閻氏宗祠 在城北街

宋氏家祠 在城南街

齊氏享堂 在城東街

拽梯郎君祠 無名氏崇禎庚午拽梯全城明巡撫楊嗣昌疏建舊在東月城久圮後祀於忠義祠

顧炎武拽梯郎君祠記云忠臣義士性也非慕其名而爲之名者國家之所以報忠臣義士也報之而不得其名於是姑以其事名之以爲後世之忠臣義士者勸而若人之心何慕焉何憾焉平原君朱建之子罵單于而死而史不著其名田橫之二客自剄以從其主而史并亡其姓錄其名者而遺其晦者非所以爲勸也謂忠義而必名名而後出於忠義又非所以爲情也余過昌黎其東門有拽梯郎君祠云方東兵之入遵化薄京師下永平而攻昌黎也俘掠人民以萬計驅使之如牛馬是時昌黎知縣左應選與其士民嬰城固守而敵攻東門甚急是人者爲敵臯雲梯至城下登者數人將上矣乃拽而覆之其帥磔諸城

拔之功憑軾低徊肅然致敬聞其時守埰鄉兵有力戰而死者三十八人骨雖朽矣生氣不磨可令泯泯無聞不爲來者勸乎爲此牌仰該縣即集當時城守鄉口口士庶人等公同舉報眞確姓名詳族里刊石豎碑有司春秋蜡祭爲之位而祝以詞俾萬世而下知其爲國殤也俎豆罔替或亦足以風矣具繇速報據此除遵行立位春秋蜡祭外合建碑以識不朽時崇禎七年五月日前知縣事文林郎功陞薊州兵備僉事左應選今知縣事文林郎秦士英縣丞口口口典史魏學益仝立

李崇樂赤崖人　張　三寄住人　張守霜永受屯人　劉　極在城社人　楊狗子寄住人

鄭應秋團二社人　邱小月寄住人　洪保兒兩山社人　馬九居兩山社人　孟之奎劉平堡人

張甫兒團一社人　孫鳴海口口人　于守通宜春社人　趙世科在城社人　高聲駿在城社人

卜云吉歸厚社人　郭來貴團一社人　張友貴在城社人　鍾五兒口口人　翟　三槐套社人

猖捣而覆之死且僵狡酋兇暴如豺狼悲哉健兒劒下亡城池堅固似金湯敵兵退却人民康論功行賞紀旗常勒碑刻銘建石坊惜乎義士姓字忘父老憑弔心悲傷楊公諭曰是無妨人以事傳堪表揚奏請邮典達天閽嘉名錫予捣梯郎扞患禦災百夫防況乃捐軀於戰場度地建祠奠椒漿邑民祈禱咸趨蹌四十一人爲國殤一體祭祀享蒸嘗君不見朱建之子名弗彰罵賊死葬單于鄉田橫二客姓沙茫退之詣墓且傾觴忠臣義士萬夫望一字之褒發幽光馬革裹尸骨亦香惜死偷生血已涼我聞昔有洪遼陽督師十萬澈戎行杏山一敗身先降予誼忝然號文襄後人謾罵非疏狂九泉有知應涕滂吁嗟乎彼貽臭兮此流芳所望男兒當自強咸具愛國之熱腸

忠義祠 在城北郭祀崇禎庚午死事三十八人明巡撫楊嗣昌疏建崇禎庚午五月題額云祀禦虜忠義碑碑當清初在北關白衣庵後埋沒多年此次修志經張占春探訪移建古塔寺山門內碑文錄下

直隸永平府昌黎縣奉前任整飭山海關內監軍兵備道口口布政使司右參政今欽命巡撫山永等處地方提督軍務都察院右僉都御史加服俸一級楊牌爲激勸事內開本院經過昌黎見其一城斗大前被虜圍官紳士民抗節堅守卒挫狡酋之銳竟成不

節孝祠 舊在南街關帝廟右道先二十九年知縣王應奎移建儒學右今改作漁會公所

倉神祠 在南街常平倉內明知縣楊于陛建今改作財務局

八仙廟 仙台頂上

地藏寺 縣北門外道光咸豐年皆災同治二年重修

崇興寺 縣北街明萬曆間知縣張正蒙清雍正間知縣劉玉林道光間富墜額重修自光緒二十六年拳匪搗亂該寺爲教堂占領次年竟改爲天主教堂

源影寺 一名古塔寺縣西北隅塔下有井其水獨重而甘明嘉靖萬曆間清順治乾隆嘉慶道光同治間皆重修光緒二十八年知縣王思純改爲萬壽宮現廢內設初等學校一處

寶峯寺 城北八里一名水岩寺有唐佛頂尊勝幢記開元灌頂國師不空奉詔譯保寧元年建石

龍潭寺 城北十里今廢

東水岩寺 據舊志云城北十五里今無考

圓通寺 在城北十五里五峯山明崇禎間因僧邱譜變賣古寺山場經僧魏譜德呈控巡撫楊嗣昌批云即斷山還寺仰刻

龔自學（在城社人）　齊　福（口口人）　單應武（劉平堡人）　周昌會（赤崖社人）　朱可昌（圍二社人）

梁民樂（槐套社人）　于守道（宜春社人）　梁世文（槐套社人）　王六兒（正業社人）　李蕃枝（葛一社人）

劉君福（口口人）　孫　三（永受社人）　張來各（赤崖社人）　王國臣（赤崖社人）　李思謙（靖安社人）

張六指（葛二社人）　郭得各（宜春社人）　于大才（宜春社人）　王　六（赤崖社人）　周德純（口口人）

口名氏代虜運雲梯口力推梯倒因而口之曰無名氏

按碑文與舊志所載大同小異舊志修於前清字句不無忌諱碑現存北郭外曠野半沒草萊字多模糊難辨茲照錄原文凡字殘缺者俱空作口碑文作三十八人後列人數係四十一人名氏上一字莫辨下注代虜運雲梯小字兩行多半泯沒細繹其義當即拽梯郎君想爾時尚未膺封號也姓名模糊一人按舊志應即齊福族里亦多殘缺康熙同治二志俱作四十人合之拽梯郎君共四十一人

明知縣王世業詩云小結茅庵住翠屏紅塵名利不關情月到空山無個事白雲堆裏坐調笙此詩東蔭商寫草字鐫於唐碑之上

千佛寺 城西四十里

古興寺 城西五十里

廷福寺 城西南五十里靖安街

香蓮寺 城西六十里

雲居寺 城西七十里書院山麓

孔莊寺 城西四十里

金峯寺 城南五十里

龍泉寺 城南七十里橋頭莊內設國民學校

沙河寺 城東南二十里

石佛寺 城西南三十里

金峯寺 城西四十里

雙峯寺 城西五十里柳河北

龍翔寺 城西六十里龍山之上寺西有古塔一

彌陀寺 城西北七十里時各莊

新裝寺 城南三十里

福安寺 城西四十里

述聖寺 城南六十里

儲聖寺 城南八十里

山坡寺 城東北二十里

觀瀾寺 城西南五十里

碑石庶寺永不許擅賣計開四至東至恒沙南至廟兒嶺北至黃家山西至土山嶺現改爲韓文公祠圓通寺僅有極小之廟在文公祠後

觀音閣 城內兩處一在北街現內設國民學校一在東山日久荒廢經邑人莫蔭滋募欵重修

九聖寺 城東二十里楊家窪

望海寺 在城西北三十五里黃嶺與寺南落船山相對

仙化寺 城西三十里

清峯寺 城西三十里安山之麓寺有石佛二十四尊現內設完全學校

青龍寺 城西三十里蛤泊街外

清修寺 城西四十里一名白廟寺

雲峯寺 城西二十里鳳凰山即道者山之麓相傳唐尉遲敬德重修尙有殘碑可考

萊陽宋琬雲峯詩云借得樵人笠來過道者山簿書聊自假展齒未曾閑樹老蟬聲合碑殘鳥篆斑高寒碣石在何日再重攀

華陰東蔭商詩云遙岫亂雲黑古林殘月明臺荒多鳥迹樓圮斷鐘聲山鬼披蘿出村僧夾澗耕前峯問何許碣石少人行

福雲寺　城西五十里勅建

臺頭寺　城西北二十里雙峯寺南

四年號內附初等小學住持出欵

年造

香巖寺　城西南六十里

清平寺　城西南十二里遶灣莊寺前有鐘一口崇禎七

雲興寺　城西六十里佛堂峪下山麓鐘磬有明正德十

水峪寺　城東北二十里

皈聖寺　城西南六十里石門街北

現已拆毀

萬佛寺　城西六十里曾家莊內附小學校

離兒寺　城西七十里莊坨西山麓

法華寺　城南五十里皇后寨

隆安寺　城西六十里崛上莊

古茶庵　城西二里祀八蜡嘉慶年間知縣吳之勳重修

白衣庵　一在南關一在北關

千佛庵　城北街今廢

華嚴庵　城西五十里

觀音庵　牛家莊坎上龍山上莊港心莊深港皆有

永壽庵　城西七十里

朝仙庵　城西七十里

萬壽庵　城西五十里靖安西莊

萬善庵　城西四十里

清平庵　城西二十五里李家埝坨

休涼寺

城西北三十里鳳凰山東今圮

大明寺

城西南五十里史家口今場於濰河

明山東布政使左參政口口重修碑記云今天子龍飛以吾儒道若日星咸尊而信之至若佛氏外道也其有尊而信之者不曰索隱行怪則曰攻乎異端不知世之愚夫愚婦有以官司之刑威懾之則不服至惕以佛氏輪迴之禍福罔不惕然懍然靡有不痛自改悔者然則佛教亦有益於生民有補於王法不可廢也靖安之南舊有大明寺乃上岩休涼寺之下院也北接盧龍之脈西枕濰水之流東蟠韓氏之蓮池南瓦樂亭之大道綺綴繡錯獨鍾旺氣欝作一方之香火永爲萬家之頂禮也奈歲久傾圮昔之騎獅坐象者今一旦而牧猪棲鴿也昔之優曇纓絡者今一旦而荒榛斷梗也昔之畫棟莊嚴者今一旦而碎瓦頹垣也昔之妙香華燭者今一旦而鬼燐螢火也在此寺之興廢有關里閈之盛衰況東方既已漸平比年五穀蕃熟獨此寺之不修葺可乎乃有僧慧學者法戒精嚴德性純確願將舊址葺爲新規廣乞布施共襄盛事於萬曆四十八年鳩工於天啟四年落成祇見佛像端莊殿宇巍煥寶蓋繡幢金輝玉映非復向日之頹敗荒涼也庶足以昭祈禱而聳一方之觀瞻也乎凡我小民暗室屋漏之事有官司之所不及察而一觸於丈六金身放大毫光有不洗心滌慮改行從善者非夫矣其有益於王法生民非淺鮮也豈與世之淫祠者比哉時慧學乞文於予以垂不朽予虔述其事以告於後云時天啟四年陽月

際批逆鱗持公道能易人所難特首表之以爲後世望風承旨者戒按公諱斌字國用世爲揚州江都望族洪武初徙永平途家昌黎曾祖諱勝祖諱世以農爲業而力行於善父諱金篤實務本不爲華侈娶樂氏生二子公及廣公自少穎敏務學長充郡庠弟子員以禮經領京闈鄉薦景泰辛未登進士明年擢監察御史侃侃持大節不事細瑣常巡南畿河南陝右諸藩申理冤獄摘發奸宄明決如神乙亥滿三歲課最受勅封如其官母妻皆孺人丁丑遂有江陰之命公爲人外雖威嚴不可近而內實平易下車之日士民戴之如父母邑嘗爲歌曰旱爲災知縣禱甘雨來水爲患知縣禱陰雲散其誠心昭格類如此天順癸未薦知河南開封府江陰之民扳轅泣留不可挽爲立生祠又以公所施德政勒之石其守開封因其俗而漸摩之以仁義不苟寬以事姑息不立威以尙刻深以是民仰之無異江陰時尋擢陝西參政去去之日軍民遮道老稚擗踊扳挽而不得一時冠蓋祖餞者咸目覩而嗟異父老恐湮沒惠政徵文勒石建之府治時陝邊務方殷非得剛果有爲智謀卓異者不足以充任使及聞公至上下悅服成化癸巳陞今官丙閱月公竟以疾不起遠近聞之莫不悼惜距其生永樂戊戌九月十二日春秋五十有七配樂氏有賢行先公四年卒男四長冕次昇次口次繡女二長適盧龍行人張廷綱次適廩生張會孫男玉瓚以成化十一年乙未五月日葬公於北平岡祖塋之側嗟乎士君子之生于世也嘗患不得其位以行其志若公以通敏之才剛正之氣寬厚之德其入于內也由名進士擢爲御史得以行其道于君其出于外也由賢縣令爲良郡守爲大方伯得以行其道于

普濟庵 城西二十三里八百戶

草茅庵 城西四十里嵯峨山

隱仙庵 城北八里柴樹窪

朝陽庵 城西四十五里木井北山

墟墓

明

張尚書文質墓勅葬在縣南七十里中堡莊其上有其生母楊氏墓

周布政斌墓在縣西北周家柳河北

吏部尚書大學士淳安商輅周方伯墓誌銘云天順元年英宗皇帝復正天位二三權奸乘勢作威福戕逐善類道路以目莫有敢攖之者公時爲河南道監察御史惟恐受其欺罔萌禍亂率同官上疏劾之上大怒逮至偏殿詰問衆皆怖懼伏地不敢發一語公獨神色自若手持章疏朗讀不少懾讀至奪門迎駕冒功濫職上愕然曰彼率將士迎駕有功何謂冒論功行賞何謂濫公曰此輩貪天之功當時迎駕止數百人光祿賜酒饌名數具存今超遷乃至數千人非冒濫而何上默然尋貶江陰縣各御史皆坐貶公雖見黜士論多其直自後其人相繼取敗公言無不驗者公居言路激揚清濁率多類此而此則當利害之

永樂十五年鄉試登辛丑進士第宣德初拜交趾道監察御史立事舉職强幹不屈藉藉有聲迨國家推恩例封父得文林郎交趾道監察御史母齊氏封孺人時公大父母俱高年安好無恙父母又皆顯受褒錫公嘗衣繡歸省于家祖子孫三世一門壽慶光顯鄉邦以爲榮正統紀元調行在江西道監察御史明年爲廷臣薦擢升今職分巡部屬剔濯奸垢振挈紀綱事以無墜竟積勞成疾以卒正統四年十二月二十三日也享年四十又九矣先是公有疾因念太夫人已卒大父父母俱年老在故鄉不得朝夕見愈憂思不置遣理往迎之既而大父暨父俱未克來獨母孺人至公輿疾迎郊外相持感泣不已疾遂增革公初娶張氏早卒贈孺人再娶劉氏泰州同知浩之女封孺人公存日嘗命理之子善聚後已公歿理如其命善聚甫四歲幼不任事理奉公柩歸以正統五年四月二日葬于故里司家莊鵲鳳山之先塋銘曰胡豐其始胡嗇其終命實爲之嗟嗟乎崔公

杜侍郎謙墓勅葬在縣西北三里

邑人孫元慶杜侍郎墓表云聞之太上有立德其次立功在昔首陽義士清風爲百世之師國子先生偉業冠三唐之首茲於杜公見之矣公諱謙字益之邑之西關人祖諱復父諱敏皆以子貴封通議大夫工部侍郎祖母朱母王繼母董晉封淑人公登景泰五年進士授主事改禮部郎中以姚夔薦授浙江布政使入尹京兆升工部左侍郎性嚴肅居恒正襟危坐妻子皆嚴憚之事母暨繼母起敬起孝父病疽醫莫能治泣禱于天躬吮之良久愈父年九十猶就養于官以浙地善兄姊亦迎於廨署

民雖古豪傑之士何以過焉鳥得使之泯沒無聞不表于後世哉予與公同朝相知深厚所見所采不一而足不能盡述既次其行蹟之梗概復爲之銘曰風憲之職忠義是貴天生周公邦國之粹正色立朝僉惡知畏直道而行無間外內子康其心魯恭其德福佑自天功銘于國夫何溘逝灑弔高風碣石之右首陽之東佳城宛在松柏葱蘢馨香俎豆永永無窮成化十三年丁酉三月

宋知縣銘墓在縣西北金礦山之陽

王侍郎槐墓在縣西北南王家柳河西石羊虎尚存遺跡有神道碑一甬

魏尚寶卿可簡墓在縣西七十里闞各莊西

萬知府信墓在安山街東有神道碑

崔御史碧墓在縣北施各莊十三里河東

薛文清公瑄崔公墓誌銘云山東按察僉事崔公卒于官將返葬故鄉其弟理奉公行狀請銘於其兄同官河東薛瑄謹按狀公諱碧字仲玉永平昌黎人大父彥名祖妣齊氏彥名有隱德鄉人嘗被兵無食彥名以其家積穀千餘石與之食兵息取券焚棄一無所責償父得母齊氏生子四長即公次琮次璞次卽理公有美質大父母父母特愛之遣充縣庠弟子員習經史中

粹之後定州中山人宋末遠祖敬傳翁徙昌黎遂家焉耕讀世承太高祖桂恢宏其業桂生聰聰生順順生子三達達逍逍生公歲餘先世母王守節撫孤稍長讀書依逵伯雅俊有大志勤效匡衡道宗韓老與嫡堂弟泰安守宗文同師毛公襆十八游泮又八年貢薦恐母年不待筮仕西屯留丞歲旱荒民多流離公請發活者以萬數招撫復業者五千餘丁明春又旱公露禱甘霖沾足歲賦獲完考最升陝西鄜州判官會虜猖獗尚書王公鑑川委督兩營公操練有律兵威大振虜聞風退去復升屯留邑宰是年又旱甚民將不生時雨隨車而下因有商霖之謠歸流戶開荒田輕車熟路功倍署事時也能決疑獄即馬秀才由誣藩府歲餘冤也竟坐問官襄坦賈知府縱父爲惡鄰邑害也奏請罷職蓋公任事果毅不避嫌疑面折侯太守仇批人命抵獄屈郎中之子屈而申既以才堪治煩調宰定襄查明晉王府侵漁民田八百周進等渠魁杖而死剛察公平大都類此去襄之日屯民號泣不舍像公名宦祠祀焉巡撫首叙軍功始由襄來守汾州隆慶改元當監鄉試會警報告急自鹿鳴宴上披執退賊文功武略眞不愧爲古人矣比受運使命益練民兵造火器積粮儲以嚴後防之恃猶繕堡閱武條陳兵政二十策上之所幸聖人昭明雖遭黯淡而矢志勵事益堅於汾不衰蓋初入汾即以宗室豪强不避怨害惟法是執釁實基之嗚呼天其有意于斯世乎至於陳情旌母輕產讓昆睦族賙貧興學作士與人坦夷不設城府莅官廉介不便身圖天性然也其修葺文廟增殖學田建雞鳴橋則名公碑記可誦泉石詩酒期頤在望乃再逾年病瘡不起余不爲造物惜得乎公生正德丙子六月

奉之甚虔其內行甚篤蓋如此官浙江時定賦役等第按察使欲盡貸民之無產者公言若此則力穡者獨困矣非重本抑末意卒從公議值歲饑奏免田租若干在浙十三年吏畏民懷全浙咸受其福官侍郎時奉詔濬漕河以便宜行事數月工畢公私稱便宣大總督余子俊以虧帑被劾成化二十二年詔公往覈還奏耗財煩民不得無罪子俊落職上以公有幹濟才事載明史致仕家居年七十六卒德配楊氏封淑人子三濬禮部司務源成化辛丑進士青州府知府漢南康府知府公之生歿殊葬年月無可考墓在城西北山下舊有翁仲之建設惟碑碣殘缺字迹模糊公之裔孫慶欲追述其先人之宦績勒諸貞珉囑記於余乃援筆而誌之

齊運同宗堯墓在縣西北雙峰寺北鳳凰山大道左有神道碑

工部左侍郎邑人王槐碣石齊公墓誌云天其有意于斯世乎必生任事之人維持而倡作之其或鉗忌切於名勝酬陟憚于功高余於齊公憾焉公守汾百萬胡虜既破石邃侵汾人甚危之公以智勇之才審勢堅守八日夜而虜遁城以無虞斬酋首三十五級捕奸細四十餘人有司首薦汾人願留止得轉御運司守以舊地公之功烈烈在當時雖總制而重司馬而羨柄政而許終作空談而已復有憎特立者中傷因調之忻余知爲雲夢遊也亦惟道其命于天者以解之別恨未久林泉訃聞嗚呼哀哉子廩生鳴鳳持行狀走京師向余請誌余生于鄉親且厚最知始末其何辭按狀公諱宗堯字思欽號碣石齋出唐僕射

之林下始終如此嘗謂備天下之大福者必抱天下之大德永享天下之大樂世之紫綬貂冠佩金圍玉晝雲麟名鼎彝者尚謂如公也予以爲不如公也溯公之筮仕也半肩行李一僕相隨居官不餽遺于人有餽遺者亦不受曰莫非民膏也忍乎哉門庭寂寞惟見馬骨高耳人以比趙清獻其假貸貧民買牛犢務農桑起溝中瘠而飽煖之人以比龔渤海其勸惡誅亂除戎器戒不虞屹然作無形之保障人以比虞朝歌其處賓僚也穆然藹然法言而人飲冰巽言而人飲醯人以比程明道其赴義排難百折不回正色肅容不苟言笑一副硬骨剛腸凜凜然人以比包孝肅其興學布化人人勉以忠良俾父子兄弟家室婦女翕然慈愛孝敬而成可封之俗人以比蜀文翁此不特百粵東陽之人知之天下賢者皆知惜當事者不之知而不大用也第三徑歸來車折張洪金無陸賈世承清白衫履蕭蕭結廬翠屏迹遠城市故敦詩說禮調鶴拈香半刺不入公門所行惟順天心撫虬松烹巧舌目送歸鴻機忘鷗鳥只覺山光雲影之空我心也人以比白香山云雖不大貴何傷乎雖然天之助明德也不於其身必於其胤公四子一吉安府丞一逝世有遺子一太學生一庠生孫十一人長孫庠生曾孫一人貢仙山襟大海世挺偉人柱礎明堂其波及東土者皆公德之貽也公於世可多得哉噫公宰百里可不謂爵乎壽登古稀可不謂齒乎心全忠孝可不謂德乎且澤流兩國世詠甘棠不可謂非功成也名薦天子芝檢榮褒不可謂非名遂也謝政賦歸而徜徉于山青水綠之間十有三年不可謂非身退也眞不愧孟夫子三達尊柱下史天之道乎彼插貂橫玉履險處危營心情面之場攖情

二十七日丑時距卒隆慶壬申四月六日未時享年五十又七配母氏將仕郎韓公之女男四長鳴鳳娶劉氏次鳴鶴永平衛指揮僉事娶馮氏次鳴雷鳴世俱業儒姪應祥廩生女一適廩生張國祥孫男三士傑士英士奇俱幼孫女四亦幼將卜以卒之年八月初七日窀於新塋雙峰山之陽焉

齊知州鳴鳳墓在縣西北張各莊村口有神道碑

齊指揮鳴鶴墓在碣石之陽

齊知縣鳴雷墓在鳴鶴塋東

大學士錢象坤崇祀齊公鄉賢祠記云孟子曰天下有達尊三爵一齒一德一柱下史云天之道功成名遂身退全此者必天之所獨厚而非尋常流品可及也予因國學生南貞陳生悉鄉賢齊公行矣乃子若孫祠公于翠屏山南徵金石之祠予雅知公師吾鄉先輩慶元吳君一脈通家義不可以不文辭公名鳴雷字君豫春岡其別號也以戊戌選元入太學讀書取于郭青螺沈仲潤諸名公尋選韶州府經歷兼攝樂昌英德亂陽三縣印繼轉河南彰德府林縣尹未及爪而告老公之仕進始終如此當官以來振紀綱清案牘擒流賊賑飢民戡豪強興學校撫流移核錢穀愼刑名鱗啣去思所在皆然公之宦業始終如此及解綬以來眺山水弄風月樂琴書品花柳吸煙霞飡松柏課子孫契道友隨心施與周恤貧窶自在逍遙擬爲羲皇上人公

食廩蜚英超衆人以少年科第目之無何入秋闈竟七蹶不售以公所不能者天也及貢薦登南宮補吾邑清苑訓導課士務躬親開導有月川先生風度一時才俊之士霞起雲蒸奚啻蘇湖之教也乃遷永清教諭春風化雨之下士方翕然向公忽虜入內地薄清城城潰虜人欲屈公公不屈杖節罵虜挺然而受虜之刃焉嗟乎當時之士大夫遇虜不屈者幾人而斥驕虜者幾人公死也公生也文丞相之丹貞張睢陽之激烈至今凜凜有生氣孰謂公獨否況公處曾子之位而竟爲子思之守殺身成仁增吾儒之正氣立萬古之綱常公非奇男子哉公非烈丈夫哉此公之所能者人也盡人事以還天心余於公無間然矣

如誌所稱公天性孝友事繼母無異生母敬伯兄如敬父師自古求忠臣於孝子之門公今日仗義死節固移孝作忠之事也後之作忠孝傳者必不能舍是而他採焉公之生平及安厝日月幷內配子息之事載之大學士誌中茲不復贅獨其九子五孫皆英偉器異日皆能成公之志傳公之芳不墮忠孝之家聲公必有欣然於九泉之下者余遂爲之表記一以揚公之奇節以愧世之不忠不孝者一以揚公之盛德其家傳有自來也

張文學文運基 在虹橋莊有翰林朱兆柏墓表

明趙太監倫墓勅葬 在蛤泊下莊北

大學士李東陽墓表云趙公諱倫字德昇系出昌黎之巨族曾大父以下代有聞人公生而秀異正統間簡侍內庭小心恭順

得失之境而不能偷半日閑以尋樂趣者顧如公乎不如公乎公顧肯如之乎在古之君子有謚行則祠於其鄉閭邑士庶以公謚行聞之諸有司諸有司聞之諸上臺諸上臺聞之天子公既類祀鄉賢矣尸祝春秋以彰有德以風後世公生死有全榮哉公佳胤以公素愛山水特建祠于翠屏山以寧公時爲祭享篤事生事存之義即謂曾子輿養志之孝可也陳國學生有聯云甘與漁樵供歲月不將山水換公卿一生活計舡山水千秋遺像占烟霞眞知公者哉予嘉公孝子孝孫爰勒公祠堂之石

齊同知士斌墓 在石各莊

張知縣國祥墓 在赤崖

邸封君尚信墓 在邸家莊東子敎諭養性附葬

賜進士第經筵講官孫從度邸敎諭墓表云歲甲申之仲春爲徽邑老先生邸公遊仙之辰明年因公阡未表迺姪輩以通家故持涿鹿馮公所作之誌銘示余俾爲文以表之捧筆之餘不覺慨然邸公其奇男子哉邸公其烈丈夫哉夫人與其依依而生孰若烈烈而死與其生無補於當時孰若死可傳於後世余無能爲公表如公之表於一身一世者以之表乎公可乎讀誌所稱公之世系自始祖甕以至先君太醇公世德作求克昌厥後公之生也實應運而起者矣公諱養性字慰蒼行二乃兄念蒼與公齊名藝苑有兄弟聯芳之稱念蒼登丙辰科進士筮仕中州歷官戎部文章政事炳燿人寰矣公聰明力學出髫游泮

齊提督大勇墓 在鋸齒崖下

口口口陝甘提督鳳岩齊公墓誌云自古材傑之士生當太平無事之日孰不以智名勇功自表見然或老死牖下或沉滯末僚論者謂相需殷而相遇疎信有之歟余於齊公既奇其才而轉不得不幸其遇矣公諱大勇字養浩號鳳岩先世中山人自敬川公遷昌黎遂著籍焉曾祖如崙母魏氏王氏孫氏本生曾祖如琦母曹氏祖澤沛母井氏李氏父曰都母孫氏公幼顯異於書無所不讀年二十游泮甲辰試不售喟然歎曰勒銘請纓昔賢美談丈夫報國奚必寸管尺紙爲年二十五改就武試入武庠雍正己酉試武闈又不售公豐儀偉度膂力超羣平日爲世宗皇帝所知至是被旨命偕新科武舉在紫光閣一體考試特賜武舉明年庚戌會試取中會元殿試一甲一名特授頭等侍衛又明年三月命往軍營隨大將軍岳鍾琪學習行走恩賞白金幷賜孔雀翎甲冑衣袍諸物且奉有俾得熟練戎行講究韜畧成國家有用之才諭旨公星馳抵巴里坤大將軍派領戎纛進勦凡再公奮往爭先摧陷堅銳十二年九月世宗念公久勞於外諭大將軍轉奏願留効力竟得請蓋世宗知公之深而遇公之厚如此十三年大將軍疏授山西撫標中軍尋值世宗駕崩公匍匐官次攀號旬日不復知有寢食皇上登極之元年始赴山西任凡六年巡撫喀蘭列一等尋持授湖南沅州協副將時乾隆七年也十年補鎭海將軍中軍副將十一年總督尹將軍某薦列一等十二年授襄陽總兵十三年被旨派領西安固原延綏河州興漢五鎭兵進剿金川十四年凱旋授湖

英宗睿皇帝知公敏慧特命就學司禮監書堂公讀書既能通其大要字書不求奇惟務端楷上嘉之又命學鼓琴圖基俱有造詣累獲賞賚景泰壬申賚鈔提舉一員僉曰非趙公不可遂舉之公掌其事成化改元乙酉憲宗純皇帝繼登大寶選其端謹內臣隨侍乾清宮公居寶鈔局長奉御壬辰上命選宮人之聰慧者就公學悉有成效升御用監左監丞尋升右監乙亥升左少監壬寅進太監泹監事癸卯春上嘉其忠勤賜以金織蟒衣以旌其勞凡宮禁等務亦多委任宮人有物故者無不命公殯葬公竭盡其誠務合典禮公賦性溫厚謹慎慈祥動靜語默不違禮度凡拯顧濟危矜貧恤乏惟恐其後自奉儉約不尚華靡所居惟經史圖書而已暇日默坐書齋檢閱經史究古今之得失與夫嘉言善行靡不講貫客至或飲酒吟詩或焚香鼓琴或討論禮儀未嘗一及于利故囊無餘資廩無餘粟其清愼廉謹之操過人遠矣歷事五朝方隆委任而遽止於斯嗚呼惜哉距生宣德辛亥二月十有四日弘治癸丑閏五月十有六日以疾卒春秋六十有三訃聞上悼遣御馬監太監黃準同御用監典簿廖公堂董理襄事頒賜諭祭寶鈔香燭之儀皆殊典也公之生榮死哀亦可謂無憾矣姪男三順亮皆勇士智錦衣冠戴小旗孫一安以卒之年閏五月二十七日葬于原籍北山之原從吉兆也順等慮公之德久而湮沒具狀請文勒諸貞珉昭垂永久故爲之表以示趙之後人

清

張知府翰宸墓在三角山西

張知縣元復墓在赤崖

張知縣宏墓在赤堡東崖

魏制軍元煜墓在縣西墳山痘佛寺側豎有神道碑

魏少保勤恪元烺墓在縣西北李家柳河勅葬

咸豐四年九月二十九日內閣奉上諭兵部尚書魏元烺由知縣洊歷封圻內擢正卿宣力有年靖共稱職朕御極以來嘉其老成持重深資倚畀昨因病請假方冀調理就痊遽聞溘逝悼惜殊深着派景壽帶領侍衛十員即日前往奠醊加恩照尚書例贈卹任內一切處分悉予開復應得卹典該衙門察例具奏伊子戶部員外郎魏亨垕着俟服闋後以郎中補用伊孫刑部學習主事魏錫綸着作爲候補主事用示朕懋念耆臣之至意欽此又諭祭文云朕惟望隆碩彥寅恭昭奉職之儀任秉阿衡申命重酬庸之典惟歿歷周乎中外斯勛猷冠夫後先爾原任兵部尚書魏元烺精勤蒞事謹愼從公始珥筆于清班繼綰符于劇邑專典州郡洊陟監司陳臬維藩晉躋開府靖塵氛于遠徼聚羽榮加權節鉞于兼圻丹綸頻錫迨內遷乎廷尉旋佐理于兵曹由秋卿而進領憲臺鳴騶紀肅以春官而量移政典司馬班崇恩極久沐于先朝眷念用深乎朕志冊六載靖共匪懈

廣提督調甘肅又調固原二十三年以保薦不得人被議命往巴里坤効力凡四年將軍大臣又薦列一等授河南參將公性廉潔馭士有法又能與之共甘苦將軍督撫知公誠實强幹傾心相待用是受知朝廷屢膺節鉞蓋公感兩朝之知遇忘私忘家以自效殆如此嗚呼故明中葉重內而輕外重文而輕武督兵中殽機權掌握而將帥尺寸不得自爲卒以僨事仰惟列聖相傳知人善任一破內外文武拘攣之習決策萬里功過明析莫敢捨冒如公之材克自奮迅於塵埃落落之中文武顯燦朝野動色相顧樹立卓然以功名終臣賢見知於主聖亦主聖之能得賢臣也豈非公之幸哉公生於康熙四十三年七月初一日寅時卒於乾隆三十四年三月十四日未時享年六十有六配張氏先卒子二人長鶴年早卒次鵬年孫男三世榮世盛世芳公貌魁岸而孝友愉愉其自巴里坤歸也痛同產弟之沒懼傷母夫人心欲乞歸養母夫人知大體惟以盡瘁勗公乃勉就職三十三年丁內艱公以不獲視含斂痛不欲生其孤述母氏彌留之言稍自節抑時公已力疾寇穹甫畢遂不起嗚呼公生平以忠自效願以忠死幸遇承平功成賞及而竟以孝死余竊爲公幸焉乾隆元年公以乾清門頭等侍衛詰授資政大夫配封夫人贈祖父母父母如例十七年卹贈本生曾祖父母仍晉封曾祖父母祖母一品夫人公既卒其孤走一介於京師以狀乞余銘不敢以不文辭而爲之銘曰願爲忠臣而爲良臣惟公之貞願以忠死而以孝死惟公之誠孝則竭力忠未竟飲恨泉壤目不瞑雖未竟兮恩寵盛爲臣若此慶時命松柏既林呼勿厲饑詩幽堂式哀敬

疆聖天子赫然震怒命將出師俾殄此醜類綏靖嘉師公自粵省勃興奮勇慨焉有馬革裹尸之志請於幕府以本軍從討平隴川結石岡等處奏捷著有成勞晉提標前營遊擊乃巨魁未殲而身已先亡嗟頗牧之不逢賢君增歎惜關張之無命才士興悲公竟於丙辰七月歿於鳳凰坡軍營奏以聞仰荷聖明硃批可惜蓋公雖非大帥而其邀主知而蒙天鑒者較諸大帥無異也廣督畢公具題錄功照例優邮蔭一子入監侯補忠勇校尉賜之祭以安其靈賜之葬以安其魄於戲階崇遊府荷寵命於天家恩賁泉壚慰忠魂於地下而公爲不死矣余於公誼屬桑梓在都時公宿直乾清門余亦備員天部因得交於賢喬梓迨後余簡外任公都閫粵西天各一方惟各敬乃職以圖報稱於朝廷耳及聞公沒不勝愴懷公櫬回閫里形歸寵穸公之尊大人封翁象徽公固在相知因郵傳翰札乞言於余余重公之爲人欣公之沒有餘榮用爲述其眷顧之隆勒之貞珉以光泉壤是爲記嘉慶三年戊午十月

譚孝廉文彰墓 在城東樵夫山十三里

才觀察宇和墓 在沙崖莊南

周知府步瀛墓 在橋頭莊南

韓果靖公超墓 在城南韓家營

罕蹈愆尤七旬餘精力未衰方資倚畀何引痾之未久竟奄逝之遽聞悼惜良深愴懷益切遣近臣而奠醊頒優卹以飾終恩予嘉名賞延後嗣於戲覽遺章之入告追念老成列雕俎以薦馨式昭靈爽誌茲芬茲尚克歆承

魏太僕卿亭達墓 在縣西高貫各莊東北

魏觀察錫經墓 在縣西園店莊西

王知縣煦墓 在縣西大劉家莊北

高封君培墓 在縣西北三里

高封翁春墓 在石各堡

張遊戎敬一墓 在縣西封台莊北

灤州趙槐符謹堂張公碑記云竊惟忘身許國志士之貞心封墓表忠明王之盛典此在勝國仁賢恩隆誼篤如此其肫聽鼓鼙而思將帥其爲干城之選保障之臣更可知矣我國家優禮臣工內外一體而於邊疆死事之員酌訂禮典分別加恩有自翰林院衙門撰文而賜之祭葬者有自本營衙門撰文而賜之祭葬者體恤倍周洵所謂生死而肉骨也故昭武都尉昌黎謹堂張公由侍衛歷任廣東協標都司壯志激昂孫伯符早有英雄之目英姿卓越霍去病不思家室之營值楚氣不靖苗匪擾

兵也一身之功名不足惜奈一域之秩序何吾不能如劉昆之返風滅火惟有與局俱燼耳他何慮乎乃督局勇滅火庫牆雖焦而械無失人以爲精誠所感有匪徒潛伏蛇山附近以拜燈誘惑人名曰燈花教將發矣觀察訪得之密白屠帥捕滅城賴以安左文襄有事新疆各省供軍械湖北所供獨多屠帥稱觀察能同鄉官鄂省有貧乏者觀察傾囊相助無吝容黃岡曾鴻階世儀薪水胡崑白璧華曾宰昌黎觀察對於兩公後裔有事相請力所能爲私情公誼兩無背馳青縣趙楚江司馬毓枏爲觀察入室弟子官湖北秉觀察訓以循良稱於時錫奉之觀察璋禧趾堂觀察麟與觀察定交久每聚談以利國福民爲念未嘗一語及私事父子建字立三貢生贈如觀察官母齊氏封夫人子炳旭字孟超太學生孫念祖孫女二於某月某日葬於昌黎縣城北杏樹園銘曰天生張公性孝友文苑傳入循良首何以報君猷爲守立德功言三不朽一棺歸來囊何有松楸森森

張封翁雲亭墓 在縣城東郭外三里許

蔭隴首

邑人閻廷獻慶軒張公家傳云諱雲亭字慶軒姓張氏其先出葉遷昌黎有諱國祥者以拔貢司鐸豐潤擢陝西渭源令適名儒孟秋兵部宰昌黎幼從講學悟羅近溪宗旨歿祀鄉賢嗣此代有人著名邑乘數傳至立三贈公有丈夫子五公其季也性純孝幼失怙哀泣盡禮如成人母齊太夫人晚患眚盲復多病

趙善人應忠墓 在縣南關外

張觀察勝亭墓 在城北杏樹園

宛平瞿廷韶張覽軒觀察墓誌銘云光緒乙酉歲四月十六日昌黎張覽軒觀察告終於武昌壽六十越五月公子孟超請余銘幽觀察諱勝亭覽軒其字兄弟五人觀察其仲也先世有諱敬者官福建福寧衛指揮同知子孫世襲明末有諱國祥者以選拔官陝西渭源師事孟我疆楊敬元祀鄉賢爲理學大儒康熙間有諱元復者以孝廉官江蘇靖江有政聲歿傳至觀察均以詩書承先啟後觀察生而岐嶷爲諸生時有聲庠序咸豐壬子中副榜司鐸青縣不以尤散自寬課諸生修書院與邑紳同力辦理一邑文風爲之丕振洪楊兵擾幾疆輿令協力城守邑賴以無患秩滿學使以知縣薦觀察謝曰出宰百里非具襲黃召杜才能不貽悞於民社乎遂不就援例爲戶部郎同治七年玉牒全書告成議叙歸本班前儘先補用九年因前在籍辦理團練出身奉旨以知府用十二年分發湖北充軍裝局總辦光緒四年經督憲李撫憲潘專摺奏保奉旨俟補缺後以道員用五年捐免坐補本班以道員仍留湖北即補八年督查省城街道光緒已卯壬午鄉試兩充監試前後在鄂供職凡十有三年觀察性孝友工文章辦地方公益事若建魁樓若修邑志若辦鄉團無不首先提倡力任其難總辦軍裝局之時附近民房不戒於火將及軍械庫矣或勸移庫中所存儲置他處觀察曰軍械重器也省垣重地也倘移置時而賓小乘間竊軍械是資寇

寺日必躬偕諸紳放給熟則先嘗之以是司爨者無弊又設廠於家錢與粥雜放之是歲遂飢而不害壬寅癸卯兩歲時疫流行病大作逾刻輒不救醫者率以畏傳染不受招公出貲合藥千萬劑以應病家之求復分寄之戚友家以備施之遠方以是全活者無算有病愈以物餉謝者悉婉辭之所尤足稱道者如者儒多不喜新學公獨於變法伊始即創議改書院爲學堂而首捐巨欵以應用復自建兩等學堂於族人外廣招同邑子弟比寢疾猶殷殷問學課不置獻於公同里閈自髫歲應書院試即爲公所畀於公生平亦最悉茲特就所及見者書之未足表公德於萬一也公面方鼻隆起目清靜有遠神晚歲鬚眉皓然森森如修竹望之知爲有道者公生於道光丁酉五月卒於光緒丙午十二月壽七十配董夫人子三長錫珍娶陳氏應童子試先公卒以弟錫恩官內閣覃恩貽贈中憲大夫次錫恩丁酉拔貢庚子辛丑併科舉人內閣中書娶徐氏三錫齡廩貢生五品銜分省補用州同娶高氏孫六人奉祀昭祖慰祖誦祖香祖望祖奉祖昭祖望祖錫恩出慰祖誦祖香祖錫齡出均肄業於兩等學堂

案舊縣志載韓氏祖墓在縣西五里韓湘墓在縣西南八里查河南孟縣志云文公祖墓在河南孟縣北尹村湘墓在孟縣西摘星村而修武縣志亦載其地有韓氏墓湘子墓是韓氏墓凡三見不知孰是孰非也樂亭城北十里餘昌黎道旁有古冢巋然翁仲尚存相傳李晉王墓村中有祠繪晉王及諸太保像村人皆李姓云係其後裔案五代史晉王克用卒於唐天祐五年

公侍側不頃刻離晝夜不脫冠帶者數閱月居母憂勺漿不入口哀毀骨立迄服闋如初喪而亦以是絕意仕進公天資敦敏力學極勤苦讀書恒至夜分弱冠遊邑庠旋爲學使某公所知試優等補增廣弟子員以鴻臚寺序班薦方是時家門鼎盛公仲兄覽軒咸豐壬子副榜以道員需次於鄂季兄棣軒廩貢生官粵之石橋廠鹽大使堂兄符軒附貢生令山東莒平樂陵等縣獨以事親不求仕進同治中因捐貲助修邑城議叙中書科中書及子錫恩官內閣始覃恩封中憲大夫旋以報效海軍叙二品封典晉資政大夫公生平樂善急公在在實惠及人居家督工建宗祠置田分享祀之所餘爲族人讀書費並以給其煢獨而貧乏者與人交無城府遇緩急必量力而應付之無難色縣學李廣文祖祿甫蒞任卒於署貧無子公爲備衣衾棺槨斂如禮又出貲爲送其孥後李族人問所費舉於我殯之義答之族人感謝而去先是邑無書院王明府應奎始建之公繼仲兄覽軒觀察董其事凡歷四十餘年計其間肄業應課諸君秋試獲雋者幾數十人鄉前輩劉直刺鴻逵與獻且前後捷南宮公以士子皆專力時文終非致用之學於是初商之張明府諸商之邑諸紳出公歷年所積書院餘息募勇購戰守具邑以安之購置史傳經解及先儒性理語錄等書繼商之丁明府予勳增置諸子詩古文詞及時務等書統計數千餘卷設齋長司出納備多士借閱公之理書院財政不惟有益於文教他事亦賴之甲午日人犯我遼東關內外戒嚴崔苻旦起丁明府予勳因商之邑諸紳出公歷年所積書院餘息募勇購戰守具邑以安乙未春踵兵荒後飢民雲集城廂公首請於駱明府孝先分設四鄉粥廠自捐數百金爲邑中紳富倡督粥廠於城內之崇興

子存勗立葬之於鴈門鴈門去此甚遠昌黎地當時屬劉守光克用斷無葬昌黎之理此傳譌無疑然墓之所以譌與祠之所以建既無碑碣可考亦不知始於何時又昌黎舊志載蛇皮王墓在城西北三十里今廢靖安山上有古墓相傳以爲慕容皝墓直無稽之言或疑即蛇皮王墓昔葬大蛇于雅者見郭造卿碣石叢談要同歸於荒唐耳又灤河岸有張氏墓最古俗曰張韃靼墓其名亦不雅馴故概不著錄